朝鮮日報
朝刊
本紙朝夕刊十二面
發行所 京城府太平通一丁目六一 株式會社朝鮮日報社

社說

災地地主에게

一

客月以來의 今年의 京畿以南七道旱災에 對하여는 當局으로서도 銳意 그對策을 調査研究中이던바 지난九日 드디어 그具體案으로 災民救濟의 土木事業, 鑛山方面勞働斡旋, 內地勞働移民, 北朝鮮及滿洲開拓民斡旋外에 種籾의貸付 一百五十萬圓의 災民救濟義捐金募集等諸項을 決定發表한바 잇섯다。그리고 當局의 이方針과 協調하여 朝鮮農會에서는 農林局과의 協議下에 오는十五日부터 罹災七道의 地主懇談會를 開催하여가지고 地主層의 協力을 求하리라한다。元來 이와가튼 稀有의大災害에 對하여는 多角的이오 또全般的인 對策이 要求되는것이며 또그對策이 當然히 國家的이어야 할것은 再論을 要치 안는바이거니와 當面의 對策이 이미決定된오늘에잇서 吾人이 特히强調코저하는것은 一般地主의誠意잇는協力이다。

二

朝鮮農會主催의 地主懇談會가 얼마나한 成果를 어들는지는 아직 事前이므로 무어라할수업스나 그러나 어떠튼 事前이고事後임을 莫論하고 要는 地主側의 道義的心情狀態如何에 잇다고할것이다 元來 한사람의 地主가 成立되려면 그絶對條件의 하나가 小作人의 存在라는點에잇다 그러므로 小作人은 本來부터가 地主의 晉率의하나로 보아서 無妨할것이다 그러라고하면 晉率의一部가 非常한災難에 處하엿을때 利害關係를 超越하여 그危局에臨한 生命을 救出하여준다는것은 應當 人道上 美德의 하나일것이다 그리고 立場을달리하여 利害上關係로 보드라도 作人의生活을 維持시켜서 아무쪼록 故鄕을떠나 離散치안케하는것이 明年의 耕作을 爲하여서도 有利한方法임에 틀림업는일이다 그러므로 道義上으로보나 또이것과는 反對로 利害打算上으로 보드라도 地主의 小作人救濟는 當然한義務이오 또有利한營農方法도 될것이다 더구나 諸般救濟策中에잇서 地主의協力이重大한 地位를 가지고 잇슴에랴。

三

이리하여 吾人은 道義上 또는 功利的立場에서 地主의 小作人救濟를 絕叫하는바이거니와 그 具體的方法으로는 첫재代用作物파二毛作에對한 小作料免除를 들지안홀수업다 地主中에는 往往히 平時에 잇서서도 貪婪無理한 사람이잇슴을 發見한다 이와가튼 災害에 處하여 이와가튼 無理가 잇슬理가 업거니와 吾人이 主張하고자하는것은 決코 이點에 잇는것이아니고 한거름 더나아가서 地主로서 作人救濟에 對하여 誠과 義와 情을다하여 積極的方法을 實行하라는데 잇다 이點에 對하여는 當局으로서 어떤 具體的 指示가 잇것는지 모르지만 指示의 有無를 莫論하고 自進하여 小作人의 食糧問題 勞働及 副業問題等을 愼重考慮 有效適切한 方針을 斷行하여 當局의 對策과 協調하므로써 隣人愛 同胞愛發露의 美德을 宣揚하지 안흐면 안될것이다

新內閣政綱政策要旨

支那新政權과協力

事變處理에全力集中

【東京電話同盟】十二日午後 閣議는 午後三時五十五分부터 首相官邸에서開催, 阿部首相以下全閣僚出席 中外에闡明할 政綱政策案에對하여 午前에 繼續하여審議를 거듭하고 各閣僚間에서充分論議한結果 原案一部字句에修正을加하고 이를決定하엿다 그래서 十三日午前 阿部首相은宮中의 御形便을살펴 參內上奏後 同日正午發表하기로하고 同四時五十五分散會하엿다

【東京電話同盟】十二日閣議에서 決定을본 政府의 政綱政策의 要旨는다음과갓다

一、支那事變處理方針

今次 歐洲戰爭勃發에 際하여는 政府는 압서 聲明한바와가치 自主獨往의 立場을堅持하고 專혀 支那事變의 解決에邁進하려한다 그리함에는 對內關係에잇서서는 國內機構의 刷新 國防 國家의 新體制를 强化하여 左記方策의 實行을期한다

압서 聖斷을仰하여 確定한 不動의 旣定方針에 基하여東亞新秩序의 確立에 邁進한다 支那에는 近間新中央政權의 誕生을 보려고 하고잇는바 政府는 東亞新秩序의 建設遂行上 그健全한 發達을 協力支援한다

一、日滿支三國을通하는合理的經濟體制確立

日滿支三國의 互助連環의 經濟關係를 一層相互的으로緊密强化하여 歐洲戰爭의 勃發에 對處한다

一、國內體制의整備强化

國內機構의 刷新을 꾀하고저 行政機構의改革 官吏制度의 刷新을 期한다

一、國家總動員體制의擴充

現在時局에 對處하고자 生産力의擴充 貿易振興 經濟統制의合理的促進을꾀하고 國家總動員體制를 整備擴充한다

一、政府部內의協調

政府는 首相中心主義下에 一致協力하여明朗活潑한 精神으로써 支那事變處理를 根幹으로하여 右諸方策의 遂行을期한다

滿洲國法典編纂審査員에勳章贈與

【東京電話同盟】滿洲國法典編纂에 對하여 審査員으로서 盡力한 左의諸氏에 對하여 十五日 滿洲國駐日大使로부터 勳章을贈與키로되엇다

勳一位柱國章 貴族院議員 大審院長 泉二新熊
勳二位景雲章 東京帝國大學法學部敎授 穗積重遠

支那派遣軍 總司令部新設의意義極重大

事變處理에 劃期的飛躍

【東京電話同盟】支那事變은 바야흐로 重要轉機에到達하여 全支에亘한作戰及 이에伴한諸般施策은 更히 一層强力 且綜合的으로運用될이緊要한바 玆에 支那派遣軍總司令部를 編成하고 總司令官으로하여금 支那派遣諸軍을統率시키기로되엇다 이에依하여 對支戰爭遂行의總勢는 磐石不動 더한層무게를加하여 事變處理에 劃期的大飛躍을나타낼것이다

陸軍親補式

【東京電話同盟】天皇陛下께옵서는 十二日午後二時二十分 鳳凰間에出御 阿部首相侍立下 陸軍親補式을 擧行, 西尾新支那派遣軍總司令官以下에 各其勅語를 下賜 如左히 發令되엇다

陸軍大將 從三位勳一等功五級 杉山元
補軍事參議官
陸軍大將 從三位勳一等功五級 西尾壽造
補支那派遣軍總司令官
陸軍中將 正五位勳二等 飯田祥二郎
補近衛師團長

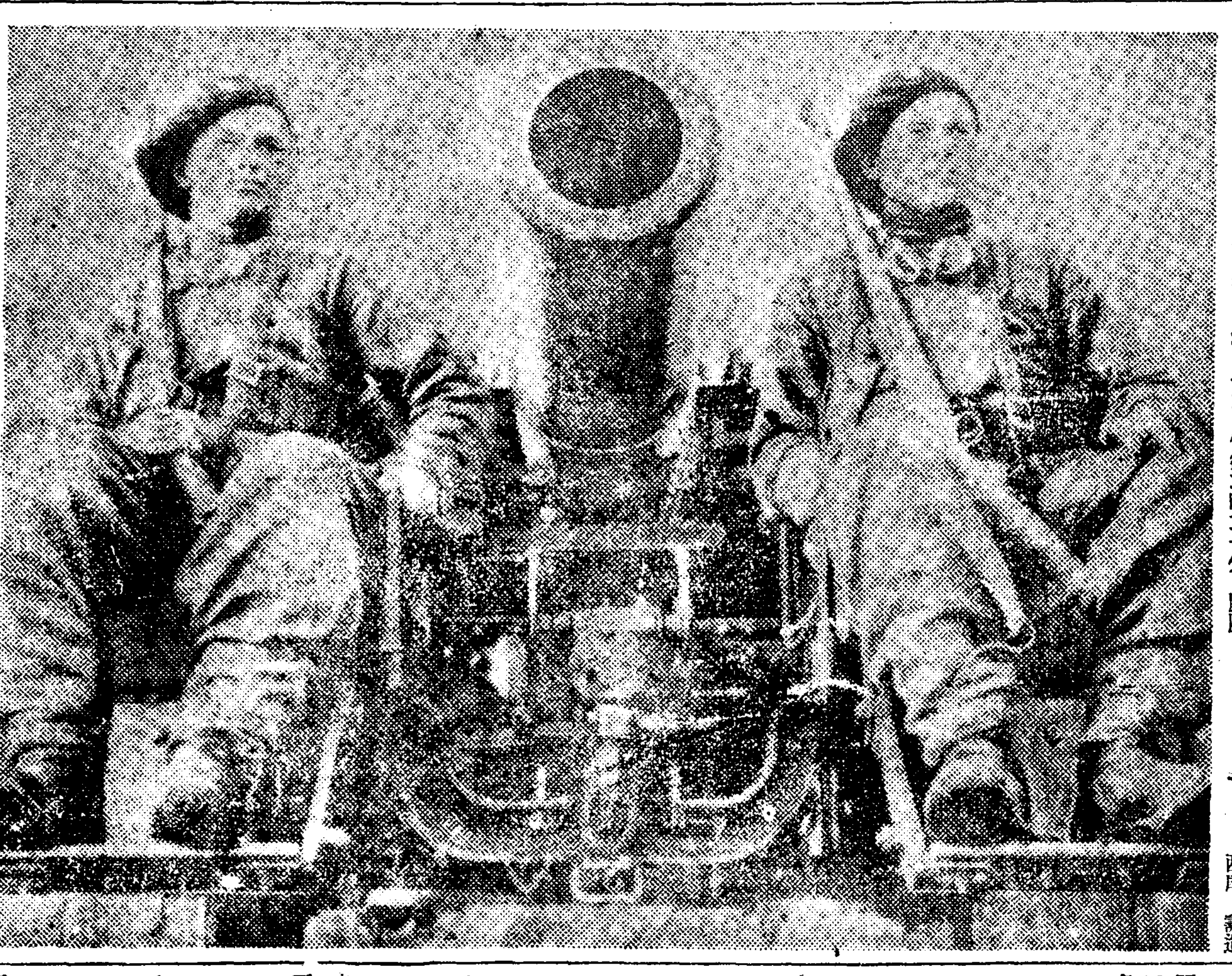

◇……前線으로 出動하는 波蘭軍重砲隊……◇

關東軍司令官 更迭事情

【東京電話同盟】植田大將은 二·二六事件直後 陸軍의 長老로서 關東軍司令官의 重責을 擔當하고 國防第一線의 訓練에 精進하여 多大한 功績을 擧하엿스나 定年限에 가까워지고 일직부터 勇退後進에 길을열어 주려는希望을 가지고잇던바 現下國際情勢의 逼迫에伴하여 關東軍도또 陣容을 一新하여 新銳의 氣로 이에對處함을 喫緊의 急務로함에 이르럿스므로 今回梅津中將이 새로關東軍司令官에 親補된것이다

西尾大將略歷

【東京電話同盟】西尾壽造大將은 鳥取縣出身 今年五十九歲 明治三十六年六月二十五日步兵少尉에 任官累進하여 昨年八月一日陸軍大將에 進級하엿다 此間陸大教官、參謀本部課長、步兵旅團長、敎育總監部本部長 參謀次長等의 要職을 經하여 昭和九年三月關東軍參謀長으로 滿洲의 治安과 建設工作에 偉大한 功績을 남기고 十一年三月 二·二六事件直後 中央部의 要職에 拔擢되엇고 今次支那事變에는 某要職에 轉補되어 北支에서 赫赫한 武勳을 樹立 凱旋後 十三年十二月 敎育總監兼軍事參議官의 要職에 親補되어 今日에 이르럿다 同期生(十四期)에는 軍事參議官 古莊幹郞大將同 宇佐美興屋中將中支軍最高指揮官山田乙三中將이잇다

梅津中將略歷

【東京電話同盟】梅津美治郞中將은 東京府出身 當年五十八歲 士官學校第十五期生으로 明治三十七年三月步兵少尉에 任官累進하여 昭和九年八月中將에 昇進하엿다 陸大를首席卒業後 歐洲各地에 駐在 陸軍省軍事課長 參謀本部總務部長等의 要職을 經하여 ○○軍司令官에 親補되어 梅津何

軍總司令部設置는 今回가第二回

【東京電話同盟】支那事變處理의 重大段階에 卽應하여 今回支那派遣軍總司令部를 設置하기로 되엇다 이것은 陸軍以來第二回째의일로 第一回는 日露戰爭에 編成된 大山元帥의 滿洲軍總司令部이다 明治三十七年六月 大山元帥가 同年七月六日 新橋驛出發에 當하여 餞送한山本權兵衛伯에(當時海軍大臣)「山本閣下 滿洲戰爭은 내가마틀터이니 軍配의 指揮는 閣下에게 바랍니다」라고 決意를 披瀝한것은 有名한 이야기이다 當時大山元帥는 六十二歲, 兒玉總參謀長은 五十三歲이엇는데 今回支那派遣軍總司令官 西尾大將은 五十九歲 總參謀長 板垣中將은 五十五歲로 二年長이다 兒玉大將이 內務大臣의 親任官으로부터 自進하여 參謀次長에 내려와 總參謀長에 轉出한데對하여 今回板垣中將이 親任官의 陸軍大臣을 辭하고 總參謀長에 就任한것은 注目할것이라 한다

라돔附近波軍包圍

師團長以下投降者二萬四千

獨軍、波蘭要衝續續占領

【東京電話同盟】十二日某方面에 達한 獨逸側情報에依하면

一、十一日알쇼西方及 南方의戰況은 最高潮에達하여 라돔方面의波軍은獨軍에게 包圍되어 降伏하는者가 續出하여 十二日까지에 二萬四千名 그中師團長은三名이나되어 司令部는 潰滅되엇다

二、도비스라河北岸의 獨軍은 알쇼西北方모도린과 그以西河岸에到達 南方으로부터 北上하는 獨軍과 相俟하여 이를 壓迫潰滅시키고잇다

三、나레우河를 渡河한 獨軍은 로잔으로로렌카及노브구로드、롬지벙치各橋頭堡를 占領하여 나레우河는 獨軍의手中에 歸하엿다

四、南方戰線에서의 獨軍은依然 進擊을續行 第一次 大戰時의 激戰場인 산河를건너 자노크 야보르크 풀스키 라집 야로스라우를占領하엿다

五、그디니아港의 封鎖는 遂續되어 獨海軍은 陸上部隊와協力 波軍의 陸上部隊를 攻擊中인데 十一日 獨軍은 포치히 노이스탓트 兩要塞를占領하엿다

六、獨空軍은 비스톨라東方에잇는 停車場、鐵道、道路其他各飛行場을爆擊하엿는데 十一日루블린 空中戰에서 波機七機를 擊墜하엿고 獨機一機는波軍의 後方에 不時着하고 一機는獨占領地에 不時着하엿다

七、西部戰線에서는 잘 부르켄上空에서 佛機二機를擊墜 其他 方面에서도 佛機二機를擊墜하엿다

獨波雙方이戰況放送

【암스텔담十一日發同盟】알쇼攻防戰最後段階에들어가자 獨波兩國이 모두 라디오에依한 宣傳戰을開始하고잇는바 十一日 當地에서 聽取된 獨波雙方의戰況放送은 如左하다

◆獨逸側

알쇼市內는 中心繁華街는 電車、류럭을차어노코 바리케드를構築 알쇼防衛司令官 소마將軍은 社會民主黨의 協力을 어더 市內의 勞働者로써 軍隊를組織하고잇다 一方 모코토프監獄囚人에게 모두武器를 주어 釋放하고 이들無賴漢들이모인 軍隊는 掠奪殺人을 마음대로하고잇다 市의 北部에 陣地를두고잇는 波蘭砲兵隊는 市의 西南部에 砲火를퍼붓고잇서 그方面一帶는 火焰이 沖天하고잇다

◆波蘭側

獨逸側飛行機는 昨十日에十七回 十一日午前中에五回에亘하여 알쇼를空襲하고 市內各處에 爆彈을投下하엿다 그中二機는 更히獨波軍에게 擊墜되엇다 波機는 目下主로 루블린 其他東南波蘭의 各都市를 爆擊中이다 波軍은 各戰線 모두 獨軍의 攻擊에 對하여 頑强하게 陣地를 死守하고잇다 알쇼에는 獨逸機械化部隊를 一步라도 市內에 들어오지 못

東西兩方으로挾擊

佛、잘地方占領作戰

【바젤十一日發同盟】西部戰線의 戰況에對하여 十一日바젤에達한 情報는 다음과갓다

一、佛軍의戰線은 인제는 北은 잘地方으로부터 南은 보주山脈의山嶺까지 蜿蜒二百키로에 達하여 모갈 라인間의 마지노要塞를 攻擊基點으로 對獨行動을 開始하고잇다 一方佛軍砲兵隊의 巨砲는 지그프리드要塞線을 指目하고 巨彈을 퍼붓고잇다

一、佛軍이 새로운 軍事行動을 開始한 地方은 마지노線東部와 北部區域及 비치마區域으로 이區域에서는 獨軍이 猛烈한 反擊을하여왓다 佛軍은 이에對하여 獨領內에서 占領한陣地를 頑强히 死守한後 俄然攻擊을 開始하여 佛軍側은 쟈르브뤼켄西方발신부른의東方을 攻擊中이다

一、佛軍이 西部戰線南方에서 行動을開始한것은 잘地方에서의 獨軍의進出을 阻止할 目的에서 나온것으로 同地方에서 獨軍은이미 過去二日間 多數한陣地를奪取하엿다

一、獨軍은 잘東部지그프리드線의 外塞으로부터 撤退를計畫中이라고 傳하는데 호른바하地方에서는 도로혀猛烈한 攻擊을加하고잇다

一、西部戰線 最近의情勢를보면 佛軍總司令官은 佛國境으로부터 겨우一哩의 地點에서 잘부루켄을 東西 兩方面으로부터挾擊하여 이를 占領하려고 하는作戰을 取하고 잇는 模樣이다

一、目下獨佛國境中戰事에 插入되지안흔 平穩한 地方은 보주山腹東面의센트로부터 로렐른에 가까운 라인河까지의地方이다

一、開戰前마지노要塞守備兵은伊佛國境에 配備되엇스나 伊佛國境은 新銳部隊에 依하여 增强되는同時에 再次마지노要塞에 歸還하엿다 이리하여 마지노要塞이 着着增强되고잇는것은 가까운 將來지그프리드 要塞에 對하여 一大攻擊이 開始되지나안흘가하는 觀測을 가지게한다 一方有名한 알프스 輕騎兵은 依然伊佛國境에 남어 잇다

一、獨軍의 少部隊는 十日夜開戰以來처음 獨佛國境을 넘어 佛領에 進入하엿는데 잘개민東部에서 佛軍의 猛擊에逢着하여 獨領內로 遁走하엿다 이것은 獨軍의 前進作戰을 意味하는것이아니고 佛軍을 包圍하려 한것이라한다 傳하는바에依하면 獨軍은 守勢的反擊의 境遇를 除한外 獨領內에남어잇도록 嚴重한 命令을 바든模樣이다

하게하고잇다

汪一派統一運動을

蔣、CC團에阻止嚴命

【上海十二日發同盟】汪精衛一派의 統一運動進展에따라 重慶派가 最大의 前方牙城으로믿는 上海中堅支那人層의 汪一派合流의 氣運이 急作히 顯著하게 되어 在滬國民黨의 勢力은 至今에潰滅의 危機에 直面하게되엇스므로 蔣介石은 CC團의 領袖陳立夫를 招致하여 嚴重히그對策을命하엿다 最近當地某處着確實한 情報에依하면 前上海市黨部主任吳開先은 蔣介石의 密命에依하여 工作員五十名과 함께秘密히 上海에 潛入, 在滬黨員의行動을 嚴重監視하는同時에 테로其他手段으로 汪一派의 工作員의 活動을 阻止코저 暗躍하고잇다고傳한다 그리고 그經費로서 重慶政府는 五百萬元을 支出 그中 一部는 이미中央銀行上海支店을 通하여 工作班에 手交되엇다고 한다

定例局長會議

總督府定例局長會議는 十二日午前八時半부터 第三會議室에서開催 南總督、大野政務總監以下 各局部長出席 大竹內務局長으로부터 李王家로부터 旱害罹災民에對한御下賜金을 拜受하엿스므로 罹災戶數에 割當配布하겟다는旨를報告한다음 穗積殖産局長으로부터 茂山鐵鑛及端川에서의 마그네사이드 開發狀況、三橋警務局長으로부터 過般防空訓練의結果에基하여 各各報告하엿는데 이것이끗나자 松澤外事部長

一、滿洲開拓民은 北鮮振興計畫에基하여 今年부터 北滿方面에 朝鮮人을 入植시키기로되어 明春三千戶를 移送할計畫인바 그先遣隊七十八名은昨十一日勇躍現地에 進發하엿다

一、歐洲戰亂에依하여 朝鮮內在住外國人中應召된者는 佛國人十四名이고 其他國人은 目下應召는업다

그다음 丹下資源課長으로부터 旱害對策工事에 對한 資材及銅材의 配定과 歐洲戰亂에 依한 輸入貿易關係事項에 對한 報告를 비롯하여 各局長으로부터各各所管事項에 關하여 報告한다음 同十時半散會하엿다

北野少將赴任

朝鮮軍參謀長으로부터 北支○○部隊長에榮轉된 北野憲造少將은 十二日午後四時九分 龍山驛發列車로 中村軍司令官을爲始軍將星、總督府各局長以下 官民多數의盛大한 餞送裡에 在任一年半의印象기픈京城을出發赴任하엿다

近間具體的回答

佛大使館參事官言明

我不介入方針通告에

【東京電話同盟】바론괴駐日佛大使館參事官은 十二日午後四時外務省에 栗原東亞局長을 訪問하고 지난五日 澤田次官으로부터 各交戰國代表에對하여 支那에서 帝國政府의 不介入方針을 貫徹하려고 帝國은交戰諸國과의間에 不慮의 事態를誘發할原因 除去에對하여 深甚한考慮를요한 旨를要請한데對하여 佛本國政府에서도 目下日本政府의希望에 副하도록 愼重考究中이므로 近間具體的回答을 行할것을 述하고 同四時三十五分 辭去하엿다

蔣、九月攻勢計畫

【南京十二日發同盟】情報에依하면 蔣介石은 八月二十四日 軍事委員會議에서 九月總反攻計畫에關한 最後的決定을하여가지고 白崇禧、陳誠을 前線激勵次 이미 河南 山西에派遣하엿다고傳한다 그런데 蔣介石은 이번反攻에서는 中南支는 現狀維持로하고 攻擊目標를 山西東部 河南北部에 두어가지고 同時에一齊抵抗을試하려는것으로서 一方鹿鍾麟、孫殿英의引率하는 遊擊部隊를動員하여 河北山東의 日本軍을出擊하여 이를牽制하면서 山西河南의 我連絡線遮斷을 企圖하는데잇다고한다

瀘州來鳳空襲

【上海十二日發同盟】艦隊報道部 九月十二日午前十一時發表 中支方面에서 天候回復의 機會를待望하고잇던 海軍航空隊 精銳部隊는 增田少佐、森永少佐指揮下에 再次 十一日午後 斷雲을 뚫고 大擧四川、湖北兩省의 敵重要據點 瀘州(重慶西南方百四十粁揚子江岸)及來鳳(湖北省西南部)上空을 擁襲 瀘州市北岸 倉庫群及 諸軍事施設과 來鳳飛行場에 爆彈을集中投下하여 모두 甚大한 損害를 주고 全機無事歸還하엿다 그리고 同攻擊部隊는歸途 瀘州를中心한 地域一帶에傳單三十萬枚를撒布하엿다

靑森縣外十四地方 米穀現在高

【東京電話同盟】農林省發表 九月一日現在靑森縣外十四地方의米穀現在高는 三、八九〇、五八三石五斗로 前年同期에比하여 一割六分五厘의 減少를示하고 又 前回發表의 分을合計는 八、九〇九、九八〇石으로 前年同期에比하여 一割五分九厘의減少이다

류럭一千臺供給

米國의援蔣行爲活潑

【香港十二日發同盟】中央通信社의報道에依하면 重慶政府가 압서 米國의 유니버살 주레이닝 컴패니를通하여 注文한 류럭一千臺가 最近 海防、蘭貢兩港으로부터 無稅로輸入되어 支那奧地에서 奧地와 海岸地帶와의 運輸에 重大役割을하기로되엇다 即輸送의主要한目的은 支那奧地로부터 海防、蘭貢으로 桐油를搬出하여 米國으로向하는船에積載하려고하는것으로 更히 支那奧地에의 歸途에際하여는 昨年十二月設定된 二千五百萬弗의 對支米國크레디트에依하여 購入된까솔린 機械類醫療器具等 米國製品을 運搬하려는것이다

市況(十二日)

◆東京短期◆

	後引	高價	低價
東新	一五九・〇	一五九・二	一五七・〇
滿業	八〇・一	八〇・三	八〇・〇
鐘新	二三五・六	二三六・四	二三四・八
大新	八四・六	八五・五	八四・二
鐘紡	一七四・六	一七五・五	一七四・〇

早稻田大學講義錄

校外生募集

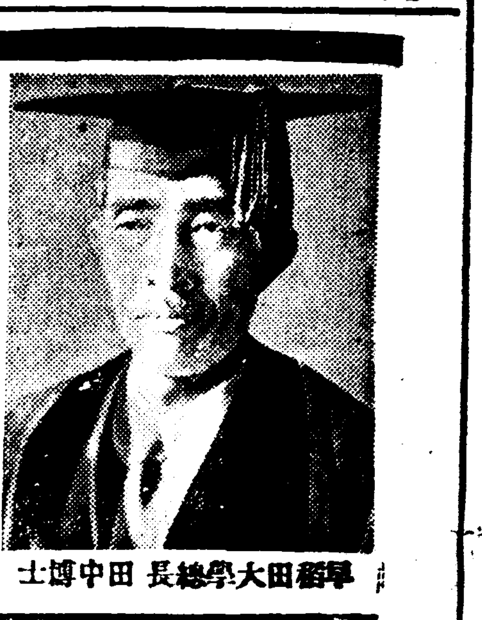

早稻田大學總長 田中博士

新日本의青年으로서 누구나가저야할 中等智識。小學校만을卒業한諸君은只今。이야말로배워서將來의飛躍을期하라。入學者는모두早稻田大學의校外生으로 待遇하며學科의質問에答하며獨學相談에應하며 直接指導講演會等을 行하고其他모든方法을講究하여 누구에게나學校敎育에 뒤지지안는學力을엇도록 萬全의指導를함。詳細는內容見本으로 알기를바라며 葉書로 申込次第 누구에게나곳送呈함

中學講義 前後期各一年・月一圓
商業講義 一年半修了・學費月一圓
高等女學講義 一年半修了・學費月一圓
電氣工學豫備講義 一ケ年修了・學費月一圓
政治經濟講義 一年半修了・月一圓廿錢
法律講義 一年半修了・月一圓廿錢
文學講義 一年半修了・月一圓廿錢
建築講義 一年半修了・月一圓卅錢
電氣工學講義 一年半修了・月一圓卅錢

內容見本은반드시志望하는講義錄을적어서곳申込할것
東京・牛込・早稻田 早稻田大學出版部 振替東京一一二三 電話牛込三三四五

富士自轉車

特殊鋼製

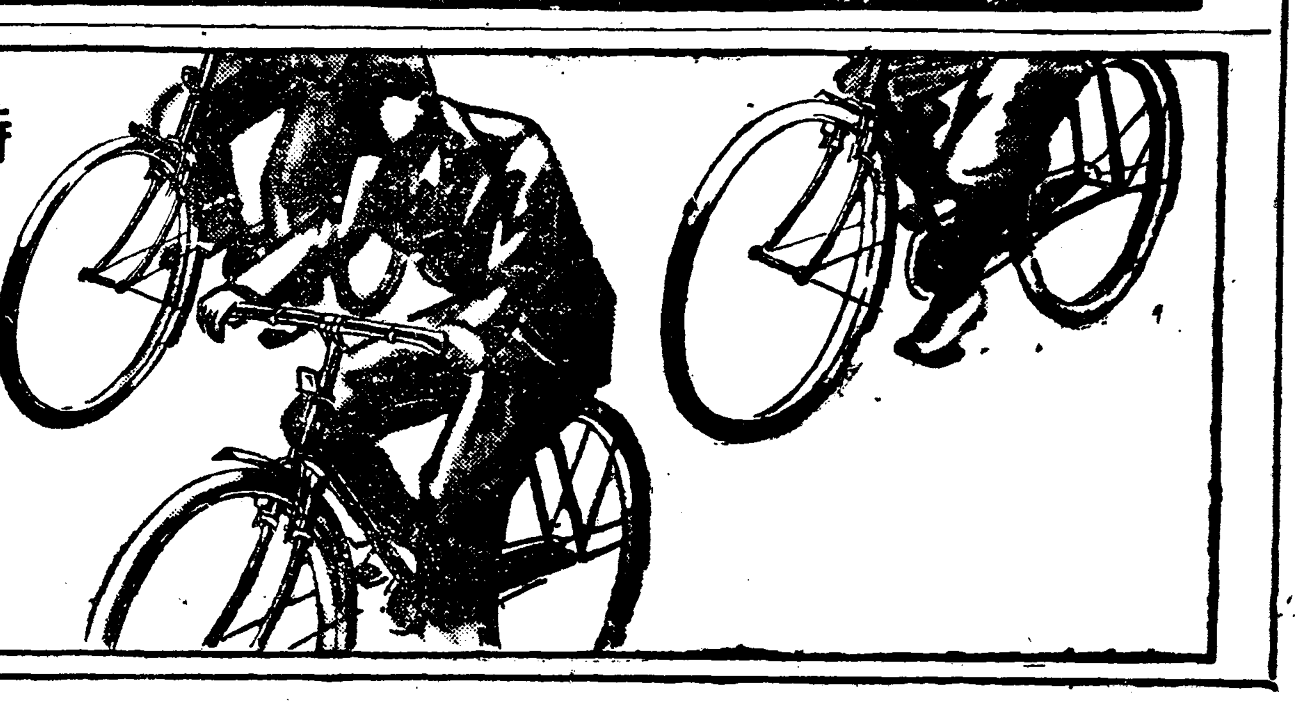

高級車는只今 이싸게사실때

普通車가적비싸게된대선에 高級車는갑시 오르지안는다 富士自轉車는修繕費는少額이면서타다가헐게되며 비싸게팔리는것이 特徵이다

富士와其姉妹車
富士覇王號 富士實用號 ケント號 ホドソン號 進出號 フエザー號 スポーツ號 その他數種

株式會社 日米商店 東京・大阪・名古屋・福岡 京城・台北・札幌・奉天 大連・天津

大戰의 敎訓

"休紙도 紙幣처럼" 規模잇는 佛國民

朝鮮放送協會 李晶燮 氏 巴里觀

대전이 끗난이듬해즉 대정구년 불파리(巴里)로 유학을가서 칠년동안 대전의 뒷치닥거리를 본 이정섭(李晶燮)씨에게 불란서국민의 부흥상태를드럿다

×……×

불란서는 전쟁에 이긴나라다 그러나싸홈에는 이겻서도 자기나라땅안에서 싸왓스니 농촌의피폐는물론 도시도대전의상처가아직 크리라는것이 처음에상상이엇섯는데 막상파리에 도착하니 시민들의 침착한품이언제전쟁이 잇섯던가십다 대전에가장고초를 겨겨오시료품도아모부자유함이 업스리만치 넉넉하여 의식주에걱정이업시 되엇고 수업는자동차가 거리를달리고 잇서『화려한도시파리』의 면목은버저시 서잇섯다 직접싸홈이 잇는 전장지는 피폐한곳도만헛슬것이나 이때는 벌서독일로부터 배상금을 바더다가 부흥을 시킬때니까 이국민에게서 우울한 비츤 볼수업섯스며 지금 우리나라에서 동전대신으로 쓰고잇는 『엽서』 보조화페가 대전의 유물로 얼른 눈에우더띠니 이것도 얼마안가서 자최를 감추고말엇다 싸홈에 이겨서만흔 배상금이 생겨고 의식주에 부자유함이 업섯다하여도 물가는 상당히 빗싸서 여간규모잇는 생활을 하지안는한 생활에 파탄이생기지안흘가 염려될때도 잇섯스나 이점은 불란서 사람의 규모째인 생활이 넉넉히 극복하여갓다

×……×

불란서 사람들의 생활이 규모잇다는것은 일직부터 알려진일이나 대전후 이기풍은 더한층 고조된것이다 가령 하인에게 심부름을시켜 물건을 사와도 그산갑시 시가보다 비싸지나안흔가 또는 자기생활정도에 알마즌것인가를 살핀다 지금서울서는 지나사변관계로 돈냥이나 잡은사람들이 갑작이 분에넘치는 생활을 한다고 비난을 듯는 경향도잇는데 그당시불란서사람들은 일푼일리를 헛되이 쓰는사람이 업는것가치 보엿다 평소에구두발로 밟고다니는 방바닥에 빵고부리가 떠러저도 서슴지안코집어서 먹으며 소학교에다니는학동들이 학용품 액켜쓰는점은 참으로 놀낫다 여기서 아해들이 무심코 코를푸러버리는백로지조각가튼것도 그들은 지폐처럼 소중히 여기며 손에 들어온 조고만여필일지라도이용할 길을 생각한다

×……×

파리에서 불란서사람들의 견실하고 안정된 생활을 보는동안 풍편에 들려오는 독일소식은 처참하기짝이업섯다 돈갑시 시각마다 떠러저서 식당에 밥을 먹으러 드러가면 음식을만드는 사이에 주인이 『메뉴』의 정가를 고처야하며 양복을 주문하면 양복이 다된때쯤에는 돈시세가 떠러저서 사는 사람은 처음 정한갑슬 지불하기때문에 양복을 거저입다십피하엿다 이것은 말하자면 패전국 독일의 경제적파탄을 단적으로 말하는것이라고 볼수잇는데 이것을 보아도 전쟁은 아무러케하여서라도 위선 이겨야 계다는것을 절실히 느꼇다

×……×

보이지안는 경계를 사이에두고 암흑집에 살며 숙명적으로 싸와왓고 아프로도 몇번이던 독일파 싸와야할지모른다는 불란서다 어느국민이 싸홈에 이겻지만 더한층 허리띄를 졸라매며 아프로 어떠한 곤란이 닥처와도 두려울것이업다는 자신을 가지게된것은 평소의 규모잇는 생활이 이러케한것이라고 보인다 독일로부터의 배상금을 가저야 회복을맹아라던 불란서는 나종에 배상금이 와반도 대전의상처를 완전히 회복하고 지금도 다시 독일을 노리고잇다 불란서의 원동력 즉 불란서를 움즈기고잇는힘은 충후국민의 건실한 생활을먼저들지안흘수업다

京仁一體 人口二百萬은卄年後 計畫完成

市街地計畫年限短縮

南進擴張에 大拍車!

名實相副한 "大京城"의 實現도 드디어 가까왓다

計畫全貌, 十一月中發表

세상에서 떠드는 대경성부민 一만때(현재)에도 대경성 크나작一성은 드디어 명실하게 대경성 삼십만때에도 대경성, 부민칠십一으나 대경성이라고 떠들던 경一으로 조선한복판에 군임하게되엇다 총독부에서 이백만인구를 목표로 경성을 인천(仁川)에접속시키고자 광장한 시가지계획을 수립중이것은 저간수차의보도에의하여 이미 일반이주지하는사실이거니와 이계획은 그동안 급행포로 진행되어서 오는십일월중에는 이백만대경성계획의 전모를 발표하게될터이다

이세이계획내용의 대개를듯건대 현재경성누구역을 남진(南進)주의로 확장하여금후이십년뒤인 소화삼십년에는 경성부와 인천부를 마주붓처가지고 소위경인일체를 완성하는동시에 인구이백만(경성부)에 달하도록할 예정이다 소화십일년에 경성부의 시가지확장계획에 의하면그당시로부터 삼십년후인 소화사십년에는 경성부가 인천방면으로 뻐처나가서 인구일백십만명에달하도록 할예정이엇는데 그후 시대는 변천되고 정세는전환하여 부평(富平)평야에는조선최대의 공업지역이 지정되고 따러서 대하복갈의 한강수는 공업용수도의 철관을둘르고 경인연선일대에 널리퍼지게되엇다 또그리고 인천부는 항만을확장하며 부세를 넓히는바람에 소화사십년까지로 십오년이 주려드러서 금후 십년동안에 일백십만에달할예정이다 이와가튼 추세로본다면 최초일백십만의 인구를목표로 계획햇던 소화사십년에는 단연 이백만에달하고도 오히려 남음이잇슬것이다

그래서 총독부이하 관계당국에서는 당초의계획을 변경하야 금후이십오년동안에 대경성의인구를이백만에 달하도록 모든준비를진행하게된것이다 난지(籬津)파 다사도(多獅島)는이미 공업지역으로 조선총독이지정하엿스나 부평야는 아직수속이완료되지못해서 지정이되지못햇스므로 오는시월중에서가지계획위원회를 총독부에서개최하고 이에대한수속절차를 밟은후총독의지정을바더서오는십일월중에부평공업지역의지정을 정식으로발표하는동시에 이백만인구를목표로하는 대경성시가지 확장게획도아울러 발표하기로된것이다

季節의 香氣 (이제가 한창인 버섯)

水源池擴張工事

二百五十萬圓으로明年着工, 二個繼年續

금년여름 단수선상에서 혼이난 경성부수도과에서는 명년도부터 이개년계속 신규사업으로 수원지·대확장공사를 하기로되어 소요경비 이백오십만원을예산에 계상하고 반액은 국고보조를 신청하엿다 이백칠십이만원을드려 사개년계획으로 공사중에잇는 제삼기확장계획 제일기공사인 광장수원지(廣壯水源地)신설공사는명년삼월에 완성되는데 새수원지급수능력 일만팔천립방메ー타를합하여도(뚝섬삼만사천노량진팔천)도합륙만립방메ー타밧게되지안허 명년여름의 최대급수량을 륙만삼천으로 잡는다면 삼천립방메ー타나 또모자라는형편이다

그래서 제삼기확장계획 제이기공사로서 광장수원지 배가공사를 명년도부터착수하야 소화십팔년삼월까지에 완성하야 총급수능력을 칠만팔천립방메ー타로늘여노흐면 소화이십년도에사십칠만명에달하는 급수인구는그럭저럭 지탱할수잇다는계획이다

공사비이백오십만원중에는 아현정(阿峴町)파 이태원(梨泰院)의두곳에 배수지를 신설하는것파 시내배수관 이만메ー타연장비용까지 포함되어잇다

이게획이 완성되드라도 겨우소화이십년까지밧게 지탱하지못하므로 십팔년이후에는 다시금 확장공사를 게획하지안으면 안될터이다

農山漁民報國式

朝鮮神宮서擧行

二十四日午前七時

조선농회 조선금융조합련합회 어업조합중앙회 산림회등의공동주최로 오는이십사일오전일곱시부터 조선신궁대전에서 농산어민보국식(農山漁民報國式)을 거행하기로 되엇다

이날에는 총독, 정무총감이하 각국과장, 농림수산관계 단체대표자 지주기타관민다수 참렬할터이며 식후에는 또근로보국작업을 하기로되엇다

글라이다曳航

조선항공연맹에서는 글라이다를 통하여 지방민의 항공사상을 보급향상시키기로 되어 좌기각지에서 글라이다ー예항(曳航) 강연영화회를 여는데 이기회에 연맹기초강화와 지부창설도 도모할터이다

一、時日 場所
九月十七日 京城飛行場
九月十八日 平壤飛行場
九月十九日 新義州飛行場
九月廿一日 大邱飛行場

二、乘員
一等飛行機操縦士一級滑空士 志鶴 忠夫
二等飛行機操縦士一級滑空士 大牧龜四郎
機關士 佐佐木紹次

三、講演者
九州帝國大學助敎授 佐藤 博
日本帆走飛行聯盟 志鶴 忠夫

四、公開飛行
글라이다의曳航飛行
글라이다의高等飛行

曆

▲九月十三日(水曜)陰八月一日 ▲干支 癸丑 ▲日出 六時十二分 ▲日南中 零時三十分 ▲日入 六時四十八分 ▲滿潮(仁川) 午前四時二十九分 午後五時四十二分 ▲月出 午前三時五十五分 ▲月入 午後四時十五分

一個月百圓을限度

外國送金取締强化

체신국에서는 이번우편위체또는 우편진체에의한 외국송금취체를 일층강화하기로하고 십삼일 총독부고시로 그뜻을 발표하엿다 동령에의하면 한사람이 외국으로 보낼수잇는 우편위체또는 우편진체금액은 일개년을 통하여 천원까지는 일업섯스나 이번에는 한달동안에 백원또는 그외국화폐 상당액을한도로 고처한목에 만흔금액을 보내지못하도록 고첫고 또 지출(振出)한후라도 관리법령위반이 발각되면 송금을 중지하고 도로내어주어 부정송금을 막기로되엇는데 이것은 외체시세를 유지하고 외국무역결제의 호전을꾀하는 전시경제가 요구하는수요국책의 하나이다 그러나 저금관리소 또는 우편국소에서 특히 승인하거나 또는 조선총독이 송금허가를 한경우에는 이제한을 지낼수도잇다

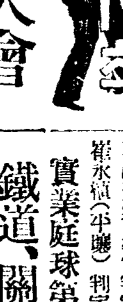

拳鬪大會

今夜、各級決勝戰

中央基督敎青年會主催의 第十二回 全朝鮮拳鬪大會 第二夜는 十二日 午後七時부터 鍾路青年會運動室 特設링에서 擧行한바 이날의 戰績은 다음과 가트며 今十三日밤은 各級의 決勝戰을 行할터이다 그리고 레스링番外게임도 잇슬터이다

【플라이級】(第一回戰)
金學泰(東拳) 判定 元學泰(靑拳)
朴月成(東拳) 判定 李應換(中東)
申義水(靑拳) 判定 徐丙龍(東拳)
梁政模(東拳) 判定 金哲洙(東拳)

【빤담級】(第一回戰)
李敬烈(靑拳)…棄 鄭大鍾(靑拳)
金星秀(靑拳) 判定 白運吉(東拳)
朴俊遠(東拳) KO 金鍾雲(靑拳)
▼第三라운드一分二十六秒金君KO勝
崔永植(平壤) KO 姜大龍(東拳)
▼第三라운드五十一秒 姜君KO敗

【페더ー級】(準決勝戰)
金昌柱(東拳) 延長 鄭東雨(東拳)
康根洙(中東) 判定 金泰植(東拳)

【라이트級】(準決勝戰)
鄭福壽(東拳) KO 金明福(靑拳)
▼第二라운드一分五十二秒 金君KO敗

【웰터ー級】(準決勝戰)
馬相賢(東拳) 延長 朴公在(靑拳)
金振用(東拳) TKO 李敦底(靑拳)
▼第二라운드二分三十二秒 金君KO勝

【플라이級】(準決勝戰)
金學泰(東拳) TKO 朴月成(東拳)
▼第二라운드가끗나자 朴君戰意업서 金君TKO勝

【빤담級】(準決勝戰)
梁政模(東拳) 判定 申義水(靑拳)
李敬烈(靑拳) 判定 金星秀(靑拳)
崔永植(平壤) 判定 朴俊遠(東拳)

實業庭球第三日

鐵道, 關東各勝

京城實業庭球리ー그第三日…鐵道對商銀戰과 鮮銀對關東戰은十二日午後四時五十分부터 殖銀兩코ー트에서 擧行한바 그 戰績은 다음과가티 鐵道와 關東이 各勝하엿다

【鐵道】勝 【商銀】
(杉木 黃耒坤) 4…2 (李輔尨 李圭洙)
(黃河秀 渡邊) 4…2 (黃基成 鄭士運)
(崔庚得 鈴井) 4…3 (辛昌範 小野)

【鮮銀】 【關東】勝
(小谷 小林) 1…4 (崔榮泰 浦本)
(林在奎 金世錄) 1…4 (全泳俊 朴爵善)
(晉在鎬 吳相浩) 4…0 (崔錫水 大西)
(第二리운드)
(晉在鎬 吳相浩) 0…4 (崔榮泰 浦本)

京城府體育日

諸般準備에着手

京城府體育協會에서는 年中盛事의하나인 第十六回 京城府體育日이 來十月一日로 迫頭하여 이에對한 諸般準備를 進行中인데 昨十二日 午後五時半부터 府尹應接室에서 加盟競技代表者會議를열고 各種競技日程과 所要經費及 表彰에對한 協議가잇섯다한다

今日運動

▲럭비ー‖醫專對龍中(龍山球場)午後五時 城大對法專(城大球場)午後五時 觀覽無料
▲庭球‖實業庭球리ー그第四日… 東拓對遞信(鮮銀코ー트)、殖銀對關東(殖銀코ー트)午後四時五十分 觀覽無料
▲拳鬪‖基督靑年會拳鬪大會第三夜 午後七時 鍾路靑年會運動室 觀覽料一般五十錢 學生三十錢

廣告

꼿과다투는裸體藝術의粹‖
裸體美人寫眞集
特價大判卅二枚一組 送料共 八十錢 代金引替는 一圓十錢(註文略號ラタ)

絢爛한極彩色江戶時代의風俗畫‖
浮世繪美人版畫集
카비네判三十二枚組 特價 送料共 一圓五十錢 代金引替는 一圓八十錢(註文略號ヒソ)

右ラタ、ヒソ二組註文은金一圓七十錢에割引, 代引은二圓으로 急送함。
東京市四谷區本村町廿九(振替東京一四六四六番) 三昭堂

◯日,支事變에依하야생긴慰問에一冊!
愛國流行歌集
四錢切手七枚보내면 直時歌集을보낸다
●日本陸軍●大陸行進曲●日の丸行進曲●父よあなたは强かった●軍國子守唄●愛國行進曲●愛馬進軍歌●其他六十餘集有함

懇曲한慰問과함께

義捐金千圓傳達

方本社長, 甘蔗京畿知事에게

금년의 미증유한 한재로 그피해가 가장심한 충남부칠도의 이재동포들에게대하여 가는 정성을 표하고자 본사가 이번에 구제의연금으로 본사에서 육천원, 방(方)사장이 일천원, 합계 칠천원을 내여 재해칠도에 각 기천원씩을 난호기로 하엿다함은 이미보도한바와 갓거니와 그제일착으로 때마침 한재구제사업예산의 심의를 목적으로 열리게된경기도 긴급도회의 개최일인 십이일에 도회가 끗나기를 기다려서 본사방사장이 손수 도청에 감자(甘蔗)지사를 찾고 먼저 도내이재 동포들에게 본사가 보내는 간곡한 위문을 전하고 나서 경기도분의 의연금 일천원을 지사에게수교하엿다

그리고 남은 여섯도에도 본사는 근근 각기 임원을 방문케하여 재지 도당국을 통하여 본사의 적은 정성을 전할작정이다

本社員一同도

二百六十一圓七十錢醵出

아침저녁 가을바람이 차거운작금 한해지이재동포들에게 조금이나 보탬이라도 되도록 사원일동도 성의를 표하기로 되어 본사에서 구제금과 사장의 일천원 외에 사원일동도 어여 의연금 이백육십일원칠십전을 거출하엿다

고맙습니다

甘蔗知事談

벌써 신문에서 귀사의이번일을읽고 고맙게생각하고잇던 차입니다. 더구나 오늘은오전에는 한재구제를위한임시도회가 의원각위의성원으로원만히끗낫고지금도귀사로부터 정중한 위문의말슴과 더구나의연금까지밧게되어 고마운말슴 이를데업습니다 즉시 경기도사회사업협회에 보내어 용처기타에대해서잘 조처하려합니다

버섯먹고中毒

老夫婦呻吟中

【綾州】전남화순군 지방에는버섯(茸)을먹고 중독되어 소동을 일으키는일이잇다ー능주면 남정리(綾州面南亭里) 정찬문(丁贊文)의 안해는 대용식물을 엇기위하여 산채를 뜨드러산에갓다가 버섯을 채취하여 지난구일 그날면 정찬문파함께 먹고 중독이되어 생명이 위독하다는데 감동촌에서도 버섯을먹고 중독되어 신음하는자 불소하므로일반가정에서는 특히주의하여주기를바란다고한다

身元모르는

縊死體發見

【載寧】지난십일일오전여섯시경 재령읍 동부리 성모지부근 송바테 정체모를 묘령여자의 익수자살체가 발견되엇는데 그는검은치마에 힌저고리를입고 죽은지약 두시간이나 되엇스며 연령은 이십이삼세가량인데 현스쭉한 여염집여인가치 보이나 도모지 임자가 나타나지안허 이날오후네시까지 기다리다가할수업시 가매장을 하엿다고한다

平鐵乘馬俱樂部

馬廐燒失

【平南支社發】십이일오전두시오十분경 평양부내 약송정(若松町)이번지 평철(平鐵)승마구락부마구간에서발화 소방서의 민활한활동으로 순식간에 [illegible] 이때문에 평철의애마 세필이타죽엇다 손해는 말파 건물까지합하여 이천오백원이라는데 원인은 방금조사중이라한다

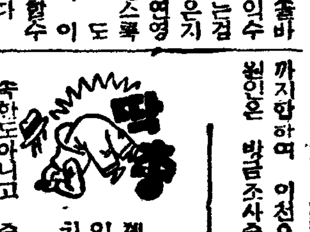

사찰경내(寺刹境內)에서 속인의집은 집어치도록 명령

○

속한도아니고 중도아닌 얼치기를 어떠케하노?…… 나무아미타불

○

기맥힌『만원전차』때문에 경성부의원들이『궐기』라

○

경고(警告)만두 미지근한데 한술더떠서『경고적요망』이라고。

○

동대문경찰서, 청결실시하는 동리에는 우승기를 준다고

○

잘못난 동리에 게름뱅이표를 주는것이 더 효과적일걸?

司法保護記念

今日부터三日間行事

불행히 한번잘못으로 형무소에 들어갓다가나온 사람을냉대 멸시하여 재차쇠라담을 맛보게하는일이업도록 온정으로 바른길로 인도하고 보호하자는 것이사법보호사업(司法保護事業)인데 금십삼일이『사법보호기념일』이므로 총독부법무국과 경성보호심법원관내에 잇는 사법보호사업연구회와 재단법인 경성구호회에서 공동주최로 십삼, 십사, 십오일 사흘동안 다음의 행사를 거행하게되엇다

▲十三日‖午後八時半 保護事業關係者 朝鮮神宮參拜 ▲午後五時 官民座談會(朝鮮호텔)
▲十四日‖午後六時半 講演映畫會(府民館)
▲十五日‖午後七時 講演會、座談會(京城救護會)

兄嫂를밀처致死

兄에게反抗한다고

【慶南支社發】부산부초장정(草場町)일정목칠십오번지 김소용(金小容)(二七)은 지난칠일오후한시쯤에 형수인장석이(張石伊)(三七)가 자기형에게 반항하는데 분개하여 장석이가 부억으로 드러가는것을 두번밀처든바 그때부근에잇던독에마저눈과코에서피가 나오므로 부근병원에서치료하고 집에도라와잇다가 십일오후여섯시에 드디어 사망하엿다 부산서에서는 김소용을상해치사로 취조중이다

…今日天氣…晴曇不定…

坐骨神經痛의

腰(허리)와 股(사타구니)의 아푼것이

黑色의快便을본뒤短時日에 完全히快癒되엿습니다!

神奈川縣 大川修○氏 談

저는지금으로부터 三年前겨울 치운때에 밧게서 종일을일하엿더니 그만츰햇던지 그뒤부터는웬일인지 허리둘레와무릅뒤가아퍼서 안젓다섯다하는데 여간어려울지안허서 急히이러서랴구할때에아품에는 참으로 무어라말할수업스며 또거러다닐때에도 무척아퍼서 일도가지못하고 내리쉬면서 여러가지 먹는藥파 부치는藥을부치며 또 뜸도노코 살푸리도 해보앗스나 조금도効力이 업스므로 大體어떠케하면 나을가하고 어찌할바를 몰랏습니다。 어떠케던지해서 이苦痛으로부터 하로라도 速히 버서나고저 틈만잇스면 新聞을보고 조흔藥은 업는가하고 찾고잇더니 마친눈에띈것이 豊山院頌藥所에 傳해오는 家傳의名藥으로 神經痛파 류ー마치스에 關한 藥인데 아무리 더친것이라도 奇妙하게 낫는다는記事가 나잇섯스므로 처음에는 半信半疑하엿스나 家傳藥이라 하므로 하여튼 試服하여보앗더니 翌日갓 黑色의快便이 잇고 節이강든하여서 繼續하여 服藥하고잇더니 約半個月後에는 아주깨끗이 나엇습니다

손마디의

異常하게 분것이 나엇습니다

千葉縣 柴代○市氏 談

저는 류ー마치스로 손마디가 부어서 손의屈折이거북하여 充分하게 주먹을쥘수업스므로 처음에는 아푸기만하더니 차츰 여러가지로 散藥을먹으며 맛사ー지도하엿스나 도무지분것이 나아푼것이내리지안코 이러고는 글씨도쓸수업스므로 참으로困難을받고잇삽더니 이웃에게신분이 東京에 大端히 조흔家傳藥이잇는것을 알려주서서 곳住所를아러가지고 註文하여 服藥하엿더니 三日만인아침 黑色의便이多量으로나오면서 나날이 분것이 내리고 아푼것이 눈에띄우리만큼업서저서 德澤으로二十日쯤지나서는 前대로 나어버렷습니다 이家傳藥의 詳細는 最後에잇습니다

七年間이나알튼 神經痛을고첫다

저의全快體驗談을

靜岡縣 須藤○江 氏談

저는只今부터 約七年쯤前부터 神經痛으로 어깨와팔이아프므로 조흔藥을 여러가지로 服用하엿스나 조금도効力이업고 漸漸오래가서 甚한때는 아퍼서 손이 뒤로도라가지안코며 家事를돌보기에도 困難하엿고 自由로허리를굽힐수도업서서 참으로괴롭게 생각하고잇섯는데 一年쯤지난후 이번에는 다시 허리가아프기始作하여 차츰아푼症勢가甚해저서 드디어 겻기에도 不自由를느낄만치되엿스므로 놀라서 돈을애끼지안코 여러가지療法을써보앗스나 모두뜻파가튼 効果가업고 그대로 아품파不自由로 괴롭음을 바드며 참어왓습니다。 아모러한것을試驗하여도 도무지낫지아니하므로마츰에는 짜증이생겨서 放置해두는때도 잇습니다만은 몸을 좀過度하게움지긴뒤나 氣候가變할때나 日氣關係로도아푼것이甚해지면 도저히그대로는 참을수업스므로 結局은무엇인가 良藥을求하고저 新聞을차저보고잇더니 偶然히눈에띈것이 豊山院頌藥所에 傳해오는 오래된家傳의名藥으로 이것은 神經痛파류ー마치스에 他藥으로効力을못본 慢性인분이라도 神奇하게 조흔効能이나타난다고하며 이제까지에도 오래된難病者가 數를헤아릴수업스리만치 만히도움을바덧다고하는 實로반가운記事가나서잇서서 이家傳藥만은 이제까지의和藥파달려서 밋음으로信用할수잇는藥이라고생각되므로 곳注文하여서服用하여보앗더니 服用하루는別般變함이업섯스나 이튼날아침 검은비체氣分조흔大便이 무척만코는 몸의動作이퍽 가벼웁게되여 어깨와팔그리고허리아푼것이 나날이 나어가는것을分明하게알수잇서서 아주元氣가생기게되여 세번식빼노치안코服藥하엿드니 한달뒤에는그러케오래동안 괴롭든神經痛의지긋지긋한아품에서 完全히 解放되엿습니다。 其後는 神經痛은깨끗이이저버리게되엿습니다。 이것도 豊山院頌藥所의 家傳藥의德澤이라고기뻐 感謝하고잇습니다。 이家傳名藥의 詳細는最後에잇습니다。

膝(무릅)과 肘(팔굼치)손목이아푼

關節류ー마치스가

最後에겨우救援을바덧습니다

남의勸한家傳藥의덕으로

群馬縣 小林○次郎氏 談

저는昨年十二月頃부터 關節류ー마치스로 무릅의關節이 劇烈하게아퍼서 때로는熱이나고 붓기도하여 이런때는 아품이너무强烈하여서 이러나기까지 困難하므로 거이누어서지냇습니다。 무릅의 아푼데를 加療를 熱心히하고 잇는속 이번에는 손목에 關節과 손가락의 마디마디가 아퍼서 무릅과 손의兩쪽의 아품으로 괴롭음을바더 어린애가치우름이 이러날것가텃습니다 처음부터無論治療나 조심은充分하게하고잇섯스나 조금도낫지아니하고 또여러가지 藥도服用하엿스나 効力이업고 依然히 아품은업서지지안코 잇섯는데 友人이차저와서 말하기를 親戚되는사람이 東京의豊山院頌藥所의家傳藥으로 류ー마치스를 고첫다하므로 試驗하여보앗더니 翌日黑色의 快便이 퍽만히잇고 아푼것이 멋고 분것도내려서 半달쯤으로씻슨듯이나어버렷습니다。 이때만은 事實感謝한 家傳藥이라고 생각하엿습니다 이家傳藥의詳細는 最後에잇습니다。

얼골의

아푼것이 나은기쁨

山梨縣 三澤○助氏 談

저는昨年봄부터 눈아레서부터 입가장자리까지가 아퍼서 견디기며 더아푸며 옥신옥신하고 경기며 얼골모양까지좀變하게되엇스므로 놀라서 服藥療法파 電氣療法을햇스나 생각한대로 낫지아니하므로 달리좀더 効力잇는藥이업슬가하고 婦人雜誌를보앗더니 漢方의散藥으로 豊山院頌藥所에傳해오는 오래된家傳藥이면 반드시 곳낫는다고 씨여잇스므로 一日分만注文하여서服用하여보앗더니 翌日은 氣分조케만흔 便通이 거므비츠로 나오고는 아푼것이 사라지고 퍽便하게되여 이에光明을보지는 熱心히 服藥하엿습니다 이家傳藥의詳細는 最後에잇습니다。

豊山院頌藥所의

家傳의名藥劑

아푼것이速히업서저서놀라

神經痛류ー마치스로 어깨와 팔 手足의關節의筋肉、손마디、손목、발목、허리、坐骨、膝 또는顏面 肋間等이 아푸고 부어서 困難하던분이면 慢性이던 急性이던 놀라운効能이 나타나는 家傳藥이 豊山院頌藥所에잇습니다。 豊山院은 돈모흘主義가아닙니다。 여러가지 藥파 療法도 効力이업던 慢性의 神經痛과 惡性의류ー마치스와 神經痛의 難病者가 이제까지 만히도움을바든 實로感謝한 오랜名藥입니다。 한번試驗하신분이 이러케速히날줄은생각지못햇다고 말슴합니다

藥은 內服散藥으로 病原毒素를 患部에서除去하기爲해서 一兩日中에便이조곰變하여 黑色의快便이 氣分조케잇고 其後는 다시再發하지아니하는 全快의効能이 나타납니다。 不具와가치되는것이니 速히治療하지안으면 안됩니다 說明書養生法은 기별하시는대로 送呈합니다

十五日分一圓八十錢 三十日分三圓七十錢 送料四十錢
代金引替로도 보내드립니다
東京市本鄕區森川町百十三
豊山院頌藥所
振替東京四九五四番

松竹映畫 明治座

9月11日より日17まで上映時間表

處女讀本	11·25	3·00	6·50	
良人の價値	12·35	4·10	8·02	
デツドエンド	10·00	1·34	5·04	8·55

次週上映·千潮·『夜は巴里で』

明治座

新富座 電本五六七七
九月十一日ヨリ十四日マデ 毎日晝夜二回 一時七時卅分始映 大衆料金階上卅錢階下十錢 均一
◇佛パリフイルム超特作『望鄕(ペペルモコ)』 監督 ジユリアンデユヴイヴイエ 主演 ジヤンギヤバン ミレーユバラン
◇東寶映畫社作『エノケンの大陸突進』 監督 渡邊邦男 主演 榎本健一 エノケン一座出演
◇松竹京都作品『尊王祇園會』 監督 冬島泰三 主演 坂東好太郞二役
次週‖時種濱リエノケン大陸突進 後屆永遠の感激を期待

9月9日より13日まで上映時間表

ジヤツガル	11·41	3·22	7·10
ニユース	12·32	4·13	8·03
桑港	12·55	4·36	8·26
國旗の下に我れ死なん	11·00	2·40	6·15 10·05

次週上映 新女性問 ·椿姬
大陸劇場

桃花劇場 電龍一三三三
九月十二日ヨリ十四日マデ 毎日晝夜二回 一時七時卅分始映 大衆料金 階上二十錢 階下十錢
松竹京都特作『菩薩の眉』 監督 木槍根辰夫 主演 川浪良太郞 川路義人
新興キネマ社東京特作『喧嘩の春』 監督 沼渡切雄 主演 上山草人 宇佐美淳 新田實
RKO社映畫社特作『彼女の戰術』 監督 ウイリアム サイタ 主演 ジンジヤーロヂヤース ジヨエル マツカリ
次週‖藥鄕 尊王祇園會‖乞期待

第一劇場
十四日ヨリ 四日間
米國リパブリツク映畫『競馬虎の卷』 リンダ コステイガン 主演
全勝キネマ時代劇超特作『騷童突擊隊』 澤山龍之介 主演
RKO特作『頓珍漢ミイラ取り』 バート ホイラ ロバート ウルゼ 主演
サンフイルム社超特作『ロイドの驀進王』 ロイド 主演

中部版

소매치기逮捕

【仁川】인천부 송현정(松峴町) 심원호(沈源浩)(二〇)는 지난칠일밤 두시경에 부내송현정야시장 근처에서 배회하는것을 인천서원이 순시중에 발견하고수상히 여겨 취조한결과 이자는 야시장을 무대로 지난칠월이십일경부터 그곳을 지나는사람들의 주머니만터러서 금전을절취한것가 무려 이십여건에 피해액도 이백팔십원에 달한다하며 연루자도 상당히만타 패를지어가지고 어두운밤중에 행인의뒤를따라 상대편의 소매를가지하엿다가 돈만든것을 보면 어느틈에든지 훔처서 자갈도수채에너코 돈만빼서서 동료들과갈너서소비한사실을 자백하엿는데여러자는전부도망하엿다

君子里와仙府里에 災民救濟砂防工事

延人員萬名에約萬餘圓撒布

私營開拓과開墾事業도助成

始興郡의旱害對策

【永登浦】시흥군한해대책위원회(始興郡旱害對策委員會)에서는리재민구제에 만전을도모코저 그대책을강구중이라함은 루보한바와갓거니와 리재민구제사업의하나의 중요한부분인 관영사방공사(砂防工事)가 수일전 경기도로부터 인가되어 오는십사일부터공사를 착수하게되엿는데 장소는 금번한해로 가장피해가만흔군자면(君子面)군자리와 선부리(仙府里)일대를 중심으로 총공비일만삼천원을드려 금년말까지계속하게되엿는데 이것으로써공비의 약팔할인 팔천여원이 노임으로산포되게되엿다 이공사에소요인원은 매일이백명이상연인원(延人員)일만명이상으로 대개군자면내의 리재민을 사용할작정이다 그리고 이공사를기회로군내각면의 사영사방공사와 또는 재석개간사업등을 합리적으로 지도장려하여 림업상(林業上)영구히 유효한 사업을 이르키는동시에 노임을 산포하도록 알선중이라한다

蘇島도住宅難

【蘇島】시외뚝도는 재작년가을에제방축조가 끗나자 각공사장이설치됨에 따라전입이주 자가부쩍늘어서 집의궁황을 느끼게되엇다 그뿐아니라 작금이삼년전에는 비여잇던 집에몃가구씩드러잇던집이 팔니게됨으로 사람들은 갈바가업서 창자도라오는겨울철을 압두고 지금, 부터 심려는 더욱 우심하여가는중이다 이에는끼바이처 뚝섬에서 재목상을 경영하는 노영호(盧英鎬)군은 서뚝도면(西纛島面)에잇는토지를 매수하여가지고 약사천여평에 일백이십채를 건축하여 분양판매하기로하여 이래공사를시작하여 벌써 삼십여채나 거의준공되엿스므로 분양매도(分讓賣渡)할터이라하며 벌써부터 원매계약이 현재건축된가옥수를 초과하고잇는 형편으로경성궤도회사에 교섭한결과 회사에서는 그신가옥매수자에한하여는 무임승차권도 발행하기로 되엇다하며 로영호군은 제일기 건축이끗나면 제이기건축을 계속하고저각방으로 노력중이라고한다

蘇島에糧米不足

精米所는休業·米廛은閉門

【蘇島】시외뚝섬은 현재호수일천삼백여호에 인구륙천여명이주거하는대부락으로 정미업을 경영하는곳이 팔개소에달하는바이곳은산출미로는 한틀도업는터로 전부한강상류지방에서 벼를사서작업하여오는터이다 금번가치우심한한발로한강의 천부두절되엿스므로 휴시상류지방에서 정미업자는 거개가 휴업상태에 잇던바 설상가상격으로 가격통제가 실시되자 갑자기 원산지에서 반출을 불허하므로 흑운조차서서곳도 반출이 못되어 도리(東、西纛島里)에 잇는이십이개소의 미곡소매상등중에서는 대자본으로 경영하는 소매상의 오륙처를빼고는 수일전부터 쌀이전부품절되여 점포문을 굿게닷지아니치못하게되엇다 그리하야 일반수요가중에서도 더욱이 노동자를 만히가진뚝섬에서는 장차닥처올 량미결핍으로일반의인심을더욱불안케하엿다

時局講演會盛況

【瑞山】중대시국이 더욱 중대 회합에 국민정신앙양을 목적하고 조선, 정동연맹(精動聯盟)에서는 저간 본부촉탁 이승우(李升雨)씨를 청하여 각지순회강연을 개최하여왓는데 지난십일에는 서산군에서 동씨의 강연이잇섯는데 시국이 자못 중대하니만치 일반의인끼도커서 대성황을 이루엇다한다

伊川郡主催 農振綜合品評會

【伊川】강원도이천군에서는 일반농민의 개별적지도의합리화와 평소경쟁적심리를 공려하는동시에 기의양성을하여 이천군내 각부락의영농개선과 농촌진흥의시설을 철저히하고저 그성적을조합적으로심사하여 도로부터시상한다고한다

婦人講演盛況

【長湍】장단군에서는 국민정신총동원의 본뜻을 일반부인에게 철저케하여 국민정신의함양을기하고자 파견강사 동덕고등여학교교원 송금선(宋今璇)씨를 마지하여 구월십일 오전십시경에 장단동소학교강당에서 서군수사회하에 강사 송금선씨등단하여 시국하의 생활개선과시국인식 총후부인의결속을 일층공고히하여 내선일체의 실을거양하고 국민정신의작흥을 기하여 장시간열변을토하여 일반부인청중에게 감격을주어 성황리에 종료하엿다

假工業組合取締

忠北道各管下에嚴達

【忠北支社發】충북도당국에서는 공업조합령을제정하여 작년구월부터 시행하고잇는바 충북도당국에서는 임의조합이면서도 공업조합인체하고 간판을내걸고경영하고잇는자가 잇슬것을예상하고 이와가튼자가 잇스면 각방면으로 손실과경향이 심대함에 비추어 이것을취체하기로 되엇다는데 만약 이와가치 임의조합이 공업조합으로 자칭하고잇는자가 잇다면 그를철저히취체하기위하여 도당국에서는 관하각군에통첩을발하엿다한다

社告

今般本社에서左記와如히支局을變更하엿사오니照亮하시압

朝鮮日報社 白

吉林支局
位置 吉林市陽明町行政胡同十五號
變更 昭和十四年九月二日
支局長 表鶴華
右新任
支局長 韓達[illegible]
右解任

龍井支局
位置 間島省龍井街新安區延平路一二三第七
變更 昭和十四年九月八日
支局長 尹暎相
右新任
支局長 尹和洛
右解任

謹告

德川支局
總務兼記者 朴應然
右新任
德川支局 白

水橋支局
記者 金仁善
記者 韓泰善
右新任
水橋支局 白

全北支社
總務兼記者 河駿熙
右新任
全北支社 白

清道支局
記者 朴璐熙
右新任
清道支局 白

서리마진花柳巷 開城妓生도半數로激減

凶年들고時局關係로自肅?

【開城】지난봄만해도 개성에서는 실로경기가조화서 기생아씨가 일백삼십명이나되엇고 모두이들은고등관 부럽지안흔 수입을 해왓섯다 그런데요즘 화류항의경기를 탐문해보니 영성하기짝이업서서 전기일백삼십명중 사분절반이 줄어현재는불과 육십여명밧게 되지안는다고한다 그런중일류명기로 일반손님에게 총애를밧던 어엽쁜꾀꼬리들도모다 살림으로드러가고 한때불쌕조타던 개성화향도 이제는예말이되고말엇다한다 그리고요즘은 가을철인만큼 한고비를넘어스 화류경기도 회복되어 한세월 만나슬텐데 금년은한발파 시국관계로 부민이자숙자계함인지 요정이라고 도무지 흥왕한 기분이 보허지지안는다

故奉女史賻儀逐至

【天安】천안부인계의 거성이고 국방부인회의 공로자라고할만한 봉재숙(奉在淑)여사가 사망하엿다함은 기보한바와갓거니와 그여사는 원래제반변결이 비범한터이라 시민들은물론이고 당지각관공서 회사등에서도 대단애석히여여 낫파밤으로 조기 회환 향전품등이 답지한다고한다

地主懇談會席上에서 地主報國會結成

漣川郡의時局的會合

【全谷】연천군(漣川郡)에서는게속되는 사변하에대처하여 긴급을요하는미곡증산의 확충파소작인의 철저보호를 목표로 지난칠일에 군내의대소지주를 전부집합하여가지고 연천건견장(漣川乾繭場)광장에서 최군수(崔郡守)를재하에지주간담회(地主懇談會)를 개최하엿는바 시국의 인식이깁허저잇는지주들은 국가적임무의 중대하게될을더욱확인하고 당국의 계획수행에 적극적협력을 가하고저 지주보국회(地主報國會)창립을 제창하야 당일즉시로총회를 개최하고 최대목표를 수립하는 동시에 역원(役員)까지결정하엿는데 본회의정회원(正會員)은군내에 오정보이상의답소유한지주로하고 준회원은 동지주의 판게사음(舍音)급소작인으로 하엿스며 정회원은 특히본회의사업 지전을화보하고저 취비는색답 바당일의간담회타합사항과 지주보국회의역원은 다음과갓다

(가)地主懇談會打合事項
一、自治的農村振興運動의擴充強化에關한件
二、米穀增産에關한件
三、籾共販實施에關한件
四、小作籾의受檢及表彰에關한件
五、叺生産獎勵에關한件
六、籾倉庫利用에關한件
七、堆肥增産獎勵에關한件
八、深耕及種子消毒獎勵에關한件
九、旱害對策에關한件
十、旱害地의小作料減免에關한件
十一、小作慣行改善에關한件
十二、地主報國會創立에關한件

(나)地主報國會事業
一、會員相互의和親協同施設
二、農業地識의普及並指導獎勵에關한施設
三、地主小作人兩者의福利增進에關한件
四、農業에關한調査及研究
五、其他本會의目的達成에必要한事項

(다)地主報國會의役員
會長 洪顯庠 副會長 李商玉 評議員 洪應觀 禹柱元 徐永錫 洪貞觀 李德重 玄東傑 姜大民 宋炳 鄭泰和 [illegible]鳳 姜漢榮 海城學塲 大同農村社 尹善長 [illegible]海東農場 李在豪 幹事 洪淳珏 顧問 崔卓(郡守)會根 喜吉(農長) 各面長

小住宅地를造成

仁川住宅難의緩和策

五萬七千圓을起債

【仁川】인천부에서는 최근부내의주택난이 격심함에 빗추어그완화책을도모하여 오던바 이에부내에 소주택지를 조성하여 이를 망자에게는 주택지를 분양할계획으로 그안을 입안중에 잇섯는데 요즘그안(案)의 성안을보게되엇스나 불원서도 그재정에대해서 지출방도가 매우 곤난하므로 그비용은 기채(起債)로써 오만칠천원을 어더서 소화십오년삼월일일부터 동이십오년십이월일일까지십개년반에걸처서년부로상환하게되엇다는바 이것이오는십사일에 소집되는부회에통과시켜서사업에착수하리라는바이것이실현을보게될때는요즘격심한주택난도다소완화되리라하야 일반의기대가크다

人參盜掘

【長湍】난구일밤에지 개성부 남본정김군범(金君範)씨소유인 장단군 장단면 동장리 삼포에 엇던자가 침입하여 사년근인삼육평(시까오십원)을 도굴하여 유유히도망하엿다는급보를접한 소판장단서에서는 형사대가 현장에급행하여 엄검한후 각처에수배하는동시에 범인수사에 활동중이다

旱害對策種麥代 全南에卅八萬圓

各郡의配當額協議中

【全南支社發】전남도에서는 한해대책으로 각종구제사업을 하고잇다함은 누보한바어니와 농가의 식량충실(食糧充實)을 도모하기위하여 맥작(麥作)을 성히지도장려하고잇는데 전남도보종맥(種麥)대대부를 삼십팔만원으로 결정하엿스므로 도당국에서는 이를각군에할당하고저 협의중이라하며보리종자로서 일만칠천석을 구입하여 팔만삼천정보에 파종할계획이라한다

土地價의暴騰은 住宅緩和에支障

發展仁川에큰頭痛

【仁川】지나사변이래 인천항을중심으로 내지의대재벌들의중요업공장의진출은 뒤를계속하고잇다 이에따르는 각공장종업원의수효도 늘어갈뿐더러 도일반적으로 늘어가는 인구로 말미아마 시민의 주택난과 공장종업원의 주택난이 대두하여 인천부와인천서 상공회의소등에서는 부내각공장과 회사등에 대해서 합숙소와 주택을 될수잇는대로만히세우도록 강권한바도잇섯스나 아직그실현을 보지못하엿다 인천부에서도 이에대한 완화책을 강구한 일도 잇섯스나 발전이 된다는 인천을 기화로 역이고 지각주와 토지거간들은 터업시 비싼갑을불르기만하여 주택난완화에 한층더곤난을밧게만들엇다 인천부에서는 이를그대로 두어서는 땅갑시 오를터이니 미리 주택지경영지구를 설정하리라한다 그런데 그주택지는 공장종업원을 중심으로 하기위하여 부내주안정(朱安町)학익정(鶴翼町)일출정(日出町)의일부 공장용지조성지구에 인접한곳에 인천시가지계획일단의 주택경영지구를 결정하려고 그안을 목하인천부사회과와 토목과에서 협의하여 입안중에잇다

三人組賭博團 仁川署에被捉

【仁川】충남논산군논산면(忠南論山郡論山面)에 원적을두고 인천부용운정(龍雲町)일백팔십이번지에사는 림완식(林完式)(三〇)과 전남무안군몽탄면몽강리(全南務安郡夢灘面夢江里)에 원적을두고 인천부송림정(松林町)이백사십번지에 현주를둔 김광진(金光珍)(三二)과 무안군망운면목서리(務安郡望雲面牧西里)에 원적을두고인천부신정(新町)일번지에 현주를둔 김경수(金景秀)(三二)등 세사람은 지난구일오후 아홉시십분경에 부내용운정(龍雲町)김영

商店經營講習會

仁川商議主催로開催

【仁川】인천상공회의소에서는전시하에잇서서 경제통제로 말미암아 최근부내의 중소 상공업자가 밧는타격이 적지안흠으로 이에대한 구제책을 강구하여왓다 우선 전시하의 상점경영타개책으로 상점경영강습회를 열고저오는십팔일부터 동회의소회의실에서 강연회를 열터이라는바금번강사는 일본상품연합회 상업위원으로잇는 수전리부(水田利夫)씨를 빙하리라한다

旱魃中에이水亂 大陸아니곤못볼奇現象

天津支局長 韓普容

대자연의 만능적위력에 지금 새삼스럽게 놀라는것은 아니지만 하도어처구니업게 큰 재난을 당할때마다 이약한 초로인생(草露人生)의 가엽슨 존재를 다시한번 늣끼게된다 그리고 재난과나와는 무슨인연이잇는지 갑오마다 한번식은 『洗禮』를 밧고야만다 저동경대진재때에 한주일간이나 고난을겻고 뉴-욕 코니-아일랜드 큰화재에 이틀동안 괴난단여고 작년여름 신상수재(新上水災)에 사흘간 농성(籠城)이 되엇고 이번 천진수라에 또다시 다른재험을 맛보게되엇다 그중에도 동경진재와 천진수재는 나의 일생중 가장인상이 기픈재난일뿐아니라 금세기중을펄펄만치 크다란재난이다 인명재산의 손실로보면 전자가 훨신크겟지마는 재난기위 장단으로보면 후자가 오히려 더길다 미증유의 이번천재에당하여 천진동포들의당하는동시에 조선내지동포에게 재지정황을 몃줄기록하여보려고한다

◇

이번천진수재는 일조일석에온것이아니다 천진지를두르고흐르는 백하(白河)의 증수소동이팔월초이튼날부터이엇다 그날 오후엽시는 만조(滿潮)시각이엇는데 이때의 수위를일본교수위표의 평시만조시에 비하여보면세미돌바이나되어 김탕교(金湯橋)는 일시다리(橋桁)를 열고 통행을차단한일까지잇고 각 백하증수는 계속우심하여 시내상선의 천진노항(通航)은 전부 신문보도에의하면팔월십일현재당고(塘沽)에서 중지되게 되엇다 그리고 백하가증수하기시작된것은 칠월중순부터이엇고 오수되어 이십이일의 만조기를압두고 서고입서며 부근방면에 친수소동이 엇나오는데는 양두주엽을 요한다 자의강우수량이 천진까지 흘러한축 상류지의 큰비오기시작된

에서 최후의 생명으로방어하여던 신흥로제방(新興路堤防)이 이십일오후영시오십분에 드디어결궤되어 불과다섯시간이내에 큰참극은 시작되고말엇다

◇

이번수재는 이미 두달이전부터 배태(孕胎)하엿고 또 이물소동이 끗나기까지는 군방면의 적확한판측에의하드라도이삼개월을요하리라하니 지조함하여 실로 사오개월이란 긴동안을 당하게되엇다 큰물나기전까지한여름동안비방울이라구는약으로볼수업서서부근일대의 농작은거의 전부말라죽게된 천진에잇서서 월여를 백하범란 소동이 잇섯다는것은 지나가아니고는 꿈에도생각도 할수업는 일인동시에 하우씨(夏禹氏)의구년치수의 역사가진 지나인으로서는 놀랄것이 업슬는지모르나 일백오십만을 포용하고잇는국제도시천진전역의사오개월동안이나물난리를 겪게된다는것도 대륙이아니면 볼수업는현상이다 시내가전면적으로 침수하게된지도벌써 일순이넘엇것마는 일순동안계속하여만만디(慢慢的)로나마증수되어왓고 일순의 고개를넘게되는날 보림서야 비로소감수될경향을 보이고잇슬뿐이다 만리장성큰 운하(運河)를 비롯하여 북경의천단(天壇)만수산(萬壽山)등의 대규모의 토목공사에잇서서명실공히대국『大國』인지나인지라천재지변에잇서서도역시 대국적면모를보이고잇다

◇

그러면 어떠한정도의것이며 대중의큰홍수에 경험을갓지못한 조선동포의 비참상은어떠한정도인가? 또수란중의 지나인사회며 군당국을비롯하여 민간단체의 구제부흥사업이며 현하 천진수재형용에 가장적절한표현은 무엇일것으로 이번수란중 기자가 보고듯고한것을두서업시 적어보기로하자 (계속)

(사진은 번화가의침수광경)

驪州馬岩에漂流屍

【驪州】지난구일오전팔시오십분경 여주읍내동면양 정가량되는 바마암(馬岩)밋 강물에서 익사시체를 발견하여 즉시경찰에보고한사람이 잇스므로 즉시출동조사한결과 조선옷에 퇴비보국고지서(堆肥報國告知書)한장과인장한개와 현금구십전을 소지하엿스며 능서면신지리(陵西面新池里)임삼근(林三根)으로 판명되엇는데 연령은 이십이삼세가량이며 죽으지는 약이삼일가량되리라는바 사인은 생활난으로자살한듯하다한다

仁川府會召集

【仁川】인천부에서는 오는십사일오후한시에 부회를소집하고인천소주택조성비기채의건을 심의할터이라하며 도인천경방단설치에관한건도 심의하리라한다

國民靴大特價八圓五十錢
今年洋靴는 東亞新秩序建設의國民이여!
特製靴 國民이다 平安革로하사이다
注文方法 三十九錢
平安製革社 平壤府東大院里 私書函八十七號

強性強精藥 早漏
淋疾梅毒藥
信用本位
大同洋行本店 安東縣市場通

特製ソヤメント
ニッサン醬油の素
大豆ト小麥ノ有効成分ヲ完全ニ抽出シタ濃厚醬油
東京 長谷川町 日産化學工業株式會社

美神丸
補助藥 無代添附
試藥進呈
大阪市東區南久寶寺町堺筋 本舖 合名會社 宮內書造堂 振替大阪五七番

長篇小說

사랑의 水族館 【37】

金南天 作 鄭玄雄 畵

銀珠夫人 (四)

광호는 송현도의수선에 별로 대답할말도 업서서 그대로 고개를 수그리도이 선채 떤생각에 잠겨잇섯다.

——이경히와 송현도——

——이신국씨부인과 송현도——

광호는 막연히 여러케 판게를 지어보며 지금 자기의 아페 수다를 부리고 섯는 송현도가 누복지 안흔 인물일것을 생각해 보고잇다.

판게라고 해도 이신국씨부인 파 송현도에 대해서는, 헌도그러케 생각해 봄에 그첫슬뿐이어서, 그 이상 상상의 줄을뻐더 봄 건덕지가 잇는 것은아니엇다. 그러나,

——이경히와 송현도——

이러한 생각은 직선으로발전해서,

(두사람은 약혼한 사이는 아닌가?)

하는 지점에까지 어르는동정지 할줄을 모른다.

그런 생각을 품으면 광호는 조금전에 경히에게 기별을보낸것까지 후회가 나고 불유쾌하엿다.

『내일 어느차로 떠나시는가요?』

하고 송현도가 뭇는다.

『오후 노조미로 갈까합니다』

두사람은 잠시동안 텀텀히 섯다가

『그럼 실례하겟습니다』

하고 인사를 나누고 갈라 젓다.

김광호와 갈라저서 송현도는 이신국씨저택의 대문을 들어섯다.

그는 운전수의 살림방을 먼발로 끼웃둥하고 눈 넘겨 본뒤에 정원을 한번 두루 살펏다. 축석을 하고 나무를 심은 정원에서는 풀버레소리가 요란하다. 야팔파 연달린 조선가옥 여프로 하인의 살림방들이 잇스나 나무틈으로 불빗조차 업서서 보이지 안는다.

그는 현판에 들어서서 초인종을 눌럿다. 여자하인이 나와서 인사하는것을

『마님 게시냐?』

하고 물어본다.

『네, 우층 싼·룸에 게십니다』

하고 공손히 대답한다.

송현도는 응접실 여프로 층게를 올라가서 남향으로 된『싼·룸』에 들어갓다.

불은 켜잇지 안헛스나 복도와 삼면에 문이 열려서 창가까이 의자를 노코 부인이 혼자 시가지를 조망하고 잇는것이 히어그므레하게 보이엿다.

송현도는 문지방에 서서

『마님게십니까?』

하고 불러 본다.

『네 누구서요? 송선생이신가요?』

하고 부인도 절즛 의자에서 일어나며 발문하엿다.

『이리로 들어오서요. 지금 자서 꾸습하는 구경을 하던 중이여요.』

송현도는 부인의 여페와 섯다.

『지금 난 전화를걸엇지,』

하고 나즉히 부인이 말한다.

『어렵이 안 올런가.』

송현도 역시 반말로 대답한다 그러나 복도쪽에서 별지최소리가 들린다 부인은 크게

『청량리 산장이 어떠케나 되섯는가구 영감님어 걱정하시던데, 공사는 다되어나요?』

하고 뭇는다.

『네, 인제 내부장치만 끗나면 사람이 거처 할수잇게습니다』

송현도도 기적을 하고 보고하듯이 대답한다.

『이방엔 차광장치가 불조분한데 그럼 뒷방으로 가시지요.』

부인은 일어서서 송현도 보다 압서『싼·룸』을 나간다.

『이방은 아주 완전히 차광장치를 햇스니까 여기서 자세한 이야기를 들읍시다.』

복도에 서서 다른 사람에게들리도록 이야기하고 부인은 방안에 불을 켯다.

『복도로 불광이 새니까 어서들어 오서요.』

이러케 송현도를 안내해 노코 부인은 다시 문을 닷고 나갓다. 그러나 이내 돌아와서 가운데 노흔 의자에『테-블』을 새에 두고 송현도와 마주 안젓다.

이방은 사장이 서재로 쓰는 방이다. 책장과 책상여프로 문을 열면 침실로 통한다. 두겹으로 창장을 드리우고 그우에 붉은 안을 버친 꺼먼 장을 처서 불빗은 박그로 새지 안헛다.

부인은 선풍기를 틀엇다. 그때에 복도에서『노크』소리가 들려서 송현도는 봉투에서 서류를 꺼내『테-블』에 펼처노핫다.

문이 열렷다 급히 다치고하인은 냉차를노코 나간다.

『차이런 소리에 주의를 하구별로 할일을 업거든랑 일찌감치 자라구들 일러라!』

부인의말에 하인은 공손히 머리를수그리고 나갓다. 방문두지 다치엿다.

두사람은 정세하고 마주 처다 본다. 그러나 여내 두사람은 쌋웃어 표정을 허르리고엽가상에 의미잇는 우슴을 그려보앗다.

娛樂과趣味

映畵法實施第一報 事前檢閱을斷行

【東京發同盟】(內務省)에서는 오는 시월일일부터 시행될『영화법(映畵法)』실시를 기하여 영화사열관(映畵査閱官) 사명과 기사(技師) 엄명을 증원하여 극영화(劇映畵)각본에 대하여『사전검열(事前檢閱)』을 개시하리라는데 이번에 각본검열은 법규(法規)에 의하여 시월일일 이후에 제작되는 극영화는 촬영개시하기전 열흘이내에 제작자(製作者) 원작자(原作者) 각색자(脚色者) 주연(主演)등의 요항을명기하여 검열을 밧게되는것으로서 검열의 방법은 각본의 검열을 담당해던 검열관이 그영화를맛게되는것으로서 제작자와 감독 파 밋 주연등이 결정되지안흔『사진검열신청』은 일체로 수리하지안케된점이 주목된다. 또한 신입될 기사는 영화에판한 기계 전기 조명판계등의 기술방면과 동시에 영화에 판한 보건위생등의 제문제를 취급하리라한다.

(사진은『京城童心園』어린이一同) (金相德方)

京城童心園으로 『두루미會』革新

소화구년 시월에 창립하여이래 유년동안 오로지 동화(童話)와 동극(童劇)방면에 꾸준히 연구를 싸하온 김상덕(金相德)씨가 주재하는 시내『두루미』회에서는 이번에 모든조직을혁신하고 확장함을 기회로하여아동을 널리 더모집하는동시에단체의 명칭도『경성동심원(京城童心園)』이라개칭하고 적극적으로 지도 교육에 매진하리라는바 지도를 담당하신 선생과사무소는 다음과 갓다한다.

▲指導 李順熙氏(童話、童劇) 金相德氏(音樂、遊戲)

▲事務所 京城府大興町五四九

行百科辭典

▲만주국(滿洲國)의 발전상태는 굉장하여서 소화칠년의 수출입 총합계가 구억오천오백여만원이던것이 소화십이년에는십오억삼천이백여만원으로 격증되엿다.

珍品集

米國에서 소(牛)에게 美人投票

【紐育發同盟】『뉴-욕』의『쇼-』연출가들중에서생각한 일류만이 모이어 어것은 또『레뷰-걸』이아닌 소(牛)의 미인투표를하여 박수갈채를 바닷다는 자기한『뉴-쓰』가잇다. 어것은 방금『뉴-욕』만국박람회(萬國博覽會)에서 개최중인바 전미국으로부터 선발되어온 미인대표소(牛)가 열다섯마리로서 심사원으로『뉴-욕』『레뷰-』계의 거장인『프랑크·바크』『노-만·겓즈』『하와-드·스미스』등 삼씨라한다. 이리하여 엄선에 엄선을 거듭한 결과 최후의 명예의 영관을 탄 소는『코네치캇트』주『브릿쥐워-터-』의 농부『카-펜터』군이 기르는 암소로서나이는 방년여섯살인『혼든벨·마기키-』어세라는바 이암소가드디어『일루삼구년도미쓰·아메리카』소란 칭호를 밧게된것이다. 이 심사의 표준은『자세와자태, 매력, 지적요소(智的要素)』미

몬라는 극히 어려운 조건을 기초로 하엿인바,『마기-』어세는 전신의 거의 희고, 단지 눈가장자리와 볼사이에 검은점이 엇는 어리따운소엿다한다 당선되어 발표되자 어 여왕님옷 머리에다 왕관을 쓰고 몸에는 푸른『리본』을 걸치후 또한 놀라게한것은 입술에다연지까지 하여 딴중에게 절찬을 바든것이라한다.

修林片信

▲문제의 영화『사춘곡(思春曲)』을 제작한『구스타프·마하티-』감독은『메트로』회사의 초빙을 바다서 최근에 입사를하엿는데 그는 당분간 엄밤영화를 제작하지안코 우선 단편영화의감독을 담당하리라고.

▲『이십세기·폭스』회사의 전기영화『하리-·쇼-부라운』제작『아-빙그·카밍쓰』감독『타이론·파워-』주연의『조니-·아폴론』에는『에드워-드·아-놀드』가공연하기로 결정하고『씨나리오』가 탈고되는 즉시로 촬영을착수하리라고.

▲『와-너-』회사의 대작『마이켈·카-티즈』감독『씨-호-크』의『히로인』은『올리버·D·하비랜드』로 예정되엇섯스나 최근에이르러 다시 영국출신의신성『프로라·럽보쓴』으로 변경되엇다.

우슴쌈지

▲밤길

女『아이 난 어리 가기실허요.』

男『온 별소리를-』

女『캄캄해서 어떠케 가요?』

男『온 내가 엇는데 뭐가 무섭담』

女『그러니까 무섭단말이애요』

男『?』

離婚問題로陷惱 쟈키-·쿠-간君

『로산젤스(羅府)發』일찌기 명아동역으로서 이름을 떨친『쟈키-·쿠-간』군은 차차 어른이되자 웬일인지 점점 인끼를일허버리어 우선 재정적으로도 궁핍하게되어 그의 양아버지와 소송문제를 일으키어 한동안 시끄럽게 하던바 요즘에 또다시 재작년에 결혼한 애처『베티-·크레-불』로부터 이혼소송이 제기되어 최근의『쿠-간』은 그야말로 머리를 앓고잇다한다. 『크레-불』은 요즘에 새로나아가는 영화배우로서 여지것『쿠-간』의 생활을 보장하여 온것은 안해 어제 그의 소송의 내용에 의하면『쿠-간』은 그를 몹씨 학대할뿐 아니라 아무이유도 업시 차옥을 걸고 도외바하는 날이 만하서『일년이상이나 정신상 또는 육체상의 고통의 원인을 주엇다.』는것이다. 여기에 대하여『쿠-간』은 어사건을 법정에서 싸우고 십지는 안타 하고 전제한후『나는 아직도『베티-』를 사랑하고잇다 하여튼 일이 어러케되어된것이 유감이다』라고 언명한후 매우 초조한 기색을 보이고잇다한다.

다프氏歸朝談 ·유나이티드極東支配人·

요즘『아메리카』여행을 끗마치고 귀임한『유니버-살』의 극동지배인『알프랫드·E·다프』씨는 다음과가치 귀조담(歸朝談)을 발표하엿다. 『"다니엘·다류-"는 계약조건으로 방금"파리"재판소에서 소송중이므로 그의주연으로 예정되어던"리오"는"말코폴-로·의모험"으로 유명하여진"시그리트·꾸-리-"주연으로 촬영을 개시하고잇다 "꾸-리-"양도만나고왓지만 총명하고 어여쁘며 여아프로도 더욱 발전하리라고밋는다『아이린·단』과『샤르르·보와이에』는『오늘 밤을 우리에게 다고!』란 신작을 촬영완료하여 지금 편집중이고『디아나·더-빈』은『첫사랑』을 제작중인데여서 인끼백"퍼-센트"다.

新版·魯賓孫漂流記 黑山島行 저면

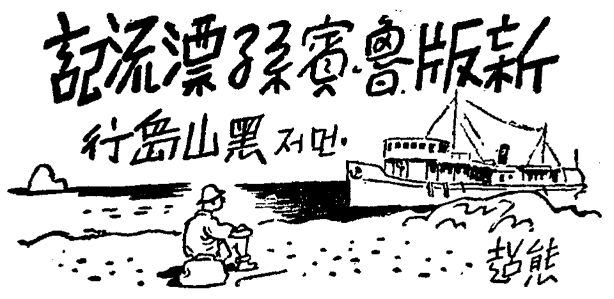

또한가지——아버지는 지금 멀고먼섬에와잇다. 이섬에는 전복, 소라커다란 조개가만히나는데 이섬아이들은 숨박국질할때 소라껍데기속으로 들어간단다. 커-다란조개는 바다ㅅ가에나와 조갑지를버리고 잇단다. 어린애들이모르고들어가면 그만 입을 꽉다물어버린다니 참말무섭지? 그래서 아이들은 이런큰조개가 못생기게하느라고 새끼조개를 자꾸잡는단다.

이번 이야기는 우선 요것만.

요놈들에게 아버지로부터

鎭里의 큰建物은 面所와駐在所 小學校는二學級에 敎員두분뿐

文·寫·畵……金熊超

㉝

이쪽 해노핫스니 저이들도무슨 요량이잇겟지.

도둔으로 밤을 새웟스니까새벽녀케는 웅당 지처느러지련만 말똥말똥한 정신으로 남보다먼저 일어낫다 마당에나서서거리의 지붕너머 선창을 내려노코며 오늘할일을 꾸미려니까 그제서야 이방저방에서 일어나나온다. 모두들 이제배에서 보던사람들이라 서룬줄반가운생각이드는지 서슴지안코말이오고 가고한다.

이섬의 지세에 판해서는길떠나오기전부터 오만분지일지도를노코 좀쑤시드햇스니까섬사람들보다 내가 더환할지모른다. 아니게아니라 요너머는어느동네가 잇고 저너머동네까지 몃리가되고 하는말을한즉 사십년동안 이섬에서 산다는 주인노파도 섬일을 자기보다 더 잘안다고 깜작놀라는것을보아 이사람들에게는별로 물을ㅅ거리가 적을상십다.

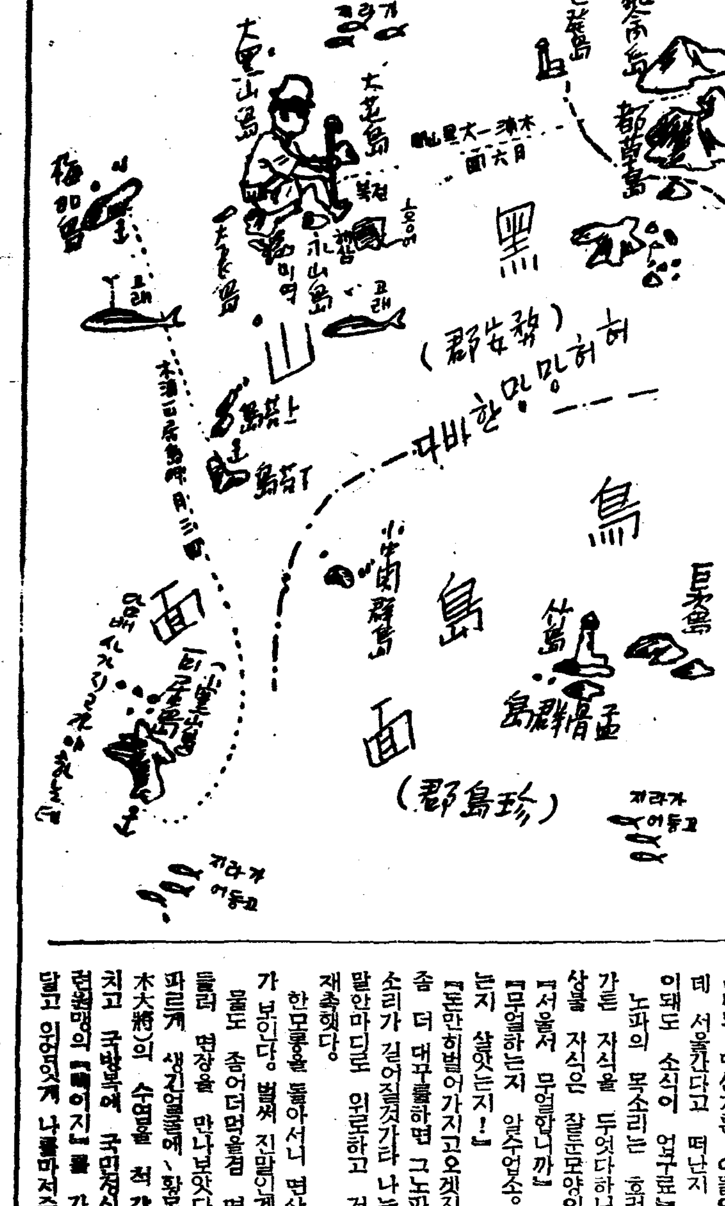

그래나는 아침을 먹자마자단독으로 실지답사를 나섯다.

먼저 진리(鎭里)로 향하엿다 진말은 예리에서 배를갈수잇스나 정기선이 업는지로유로를걸을수밧게업다. 유로라야 바다ㅅ가 두던길을 오마정가랑거름된다.

섬이라 선선할줄 알앗더니 때더운날씨다 나는좁은 산기슭에 간신이 펴처잇는 콩밧사이길로 걸엇다 행인이 업는것을다행으로여겨 앞가슴을열어헤치고 단장을휘둘러가며 코ㅅ노래를 부르는것은 한맛이엇다

언덕을넘고 또 언덕을올라가노라니 아페 인기척이 난다. 반가울손 어제배에서보던 중발처녀가 아닌가 예리에 무슨 볼일이잇는지모르나 동생인듯한 어린고꾸라 앙북쟁이를 압세우고오다가 저편에서도 나를보더니 멈춧한다 직게삼아 걸음불어 소녀의음성이라도 귀의허둥까햇스나 남녀칠세부동석 인지라 점잔히 길을 피해주저안흘수업섯다.

또 얼마를가자니 밧매던할머니한분이 호미자루를 내던지다시피하고 나를 유심히본다

『어디서 오섯소?』

『서울섭니다…왜물으십니까?』

『나두 당신가튼 아들이잇는데 서울간다고 떠난지 일년이되도 소식이 업구료』

노파의 목소리는 흐려진다 가튼 자식을 두엇다하니 미상불 자식은 잘둔모양이다.

『서울서 무얼합니까』

『무얼하는지 알수업소. 죽엇는지 살엇는지!』

『돈만히벌어가지고오겟지요』

좀 더 대꾸를하면 그노파의군소리가 길어질것가타 나는 이말한마디로 위로하고 거름을재촉햇다.

한모롱을 돌아서니 면사무소가 보인다. 벌써 진말인게다.

물론 좀어더먹을겸 면소엘들러 면장을 만나보앗다. 강파르게 생긴얼굴에、황목(荒木大將)의 수염을 척 갈러부치고 국방복에 국민정신총동원연맹의『배이지』를 가슴에 달고 위엄잇게 나를마저준다.

新秋高手對碁戰

觀戰記 權秀都

兩陣에照分野星 白一〇은破格的

碁法은 給以正合하고 然以奇勝하나니 참으로 滋味잇는 競技이다. 黑五가 卯의 一七은『大桂馬』로 安靜하니 白六은 巳의六에『二間飛』로 小兩을 破壞함外에는 適計이나 黑의左下隅는 堅固한 渡邊가 整列되엇다 黑七이 卯의 四『小斜走』로 行하여 自領域을 强化하나 白은 飄然拔手하여 右上隅로 向하여 丁의 三에『小桂馬』로 運附한다. 어는 모두 碁盤秩序이 各有其時어던다 黑住-라? 黑九도 亦是 白地中에 突入하여 丙의 一六으로 爆彈을投下하니 白이 소極的應戰할것은 旣定方針이나 이도못는 別高尙한수가 아니고 다만定石의 順序를따라 施設에不過하다 어附梯를 당하여

白의局面이 各色으로 包含하는데 어떠한 方略을 取할지 容變化를 暗示하여 丙의一七로 黑邊피比肩하니 어느破格的行動에 符合이되엇다 그러나 어도한 布石에例가잇으니 實例하기를 마지아니한다 俗手로 恬淡的인 在來參考譜에 조호手法이다 그만圖을 回顧하면 兩陣에 分野星에비치어 四隅를서로 割據하니 아직은 前哨戰이 暗潛하다 次看下回할지저.

■【2】■

白 盧史楚 ★ 黑先 齋藤正和 (四目半出)

●五 卯의十七
○六 巳의六
●七 卯의四
○八 丁의三
●九 丙의十六
○十 丙의十七

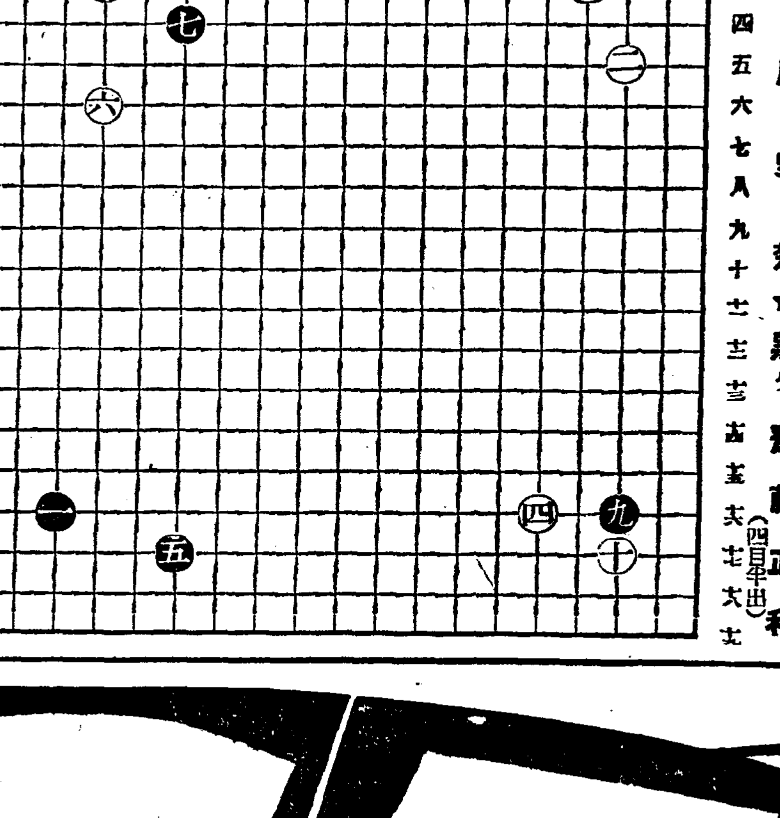

라디오 프로

九月十三日(水)

▲午前六時 (東)라디오體操
▲同七時 宮城遙拜
▲同一〇時三〇分 氣象通報 料理製法『魚脯』日用品時勢
(時報▲正午)東 오늘알아두실것
▲午後零時五分 뻬이올린獨奏(레코-드)
▲同零時三〇分 뉴-스
▲同一時一五分 衛生講演『老人의健康增進』醫學博士 金東益
▲同四時 뉴-스 職業紹介
▲同六時 童話『울어버린大將』 盧良根
▲同六時二五分 어린이新聞
▲同六時三〇分 講演『가을花草이야기』 李德鳳
▲同七時 뉴-스 天氣豫報
▲同七時三〇分 講演『發展日本의經濟』 太田正孝
▲同八時 獨唱 一、打作노래 二、小夜曲 토스티作曲 三、자로멧타 四、카르메라 五、산타루치아 伊太利民謠 六、프니쿨리 프니쿨라 덴자作曲 七、아이아이아이 프레이레作曲 崔昌殷 피아노伴奏 車正順
▲同八時三〇分 歌謠 一、短歌 竹枝芭蕉 二、唱劇調 三、顚草歌 姜南源 歌手 韓成俊
▲同九時 小說『목화길떼』 玄鎭健作 李白姬
▲同九時三〇分 뉴-스解說
▲同九時四〇分(東)時報 뉴-스 氣象通報 라디오메모 明日曆
▲同一〇時 地方으로보내는뉴-스
▲同一〇時一〇分 初步國語講座(六) 宋今璇

第一放送

▲午後零時五分(東)歌謠 ▲同六時이야기(京城)講演 ▲同七時四〇分(東)浪花節 ▲同八時一〇分(東)新日本音樂 ▲同八時三〇分(東)特輯講演 ▲同九時(東)드라마

九月十四日(木)

▲午前六時 (東)라디오體操
▲同七時 宮城遙拜
▲同一〇時三〇分 氣象通報 生메모 日用品時勢
▲正午 (東)時報 오늘알아두실것
▲午後零時五分 室內樂(레코-드)
▲同零時三〇分 뉴-스
▲同一時一五分 婦人時間『가을化粧이야기』 趙龍安
▲同四時 뉴-스 職業紹介
▲同六時 (平)少年小說『가을』一金正好作 張春恩
▲同六時二五分 어린이新聞
▲同六時三〇分 經典解說 吳基先
▲同七時 뉴-스 天氣豫報
▲同七時三〇分 講演『日本文化와世界文化』 德富蘇峰
▲同八時 레코-드音樂
▲同八時五分 (大)피아노獨奏 英雄交響曲의主題에依한十五의變奏曲과遁走曲 作品三十五 베-토-벤作曲 吉田敬子
▲同八時三〇分 西道歌謠 一、孔明歌 二、赤壁歌 三、楚漢歌 李雲仙 全光泰
▲同九時 野談『鬼女의案內』 申鼎言
▲同九時三〇分 뉴-스解說
▲同九時四〇分(東)時報 뉴-스 氣象通報 라디오메모 明日曆
▲同一〇時 地方으로보내는뉴-스
▲同一〇時一〇分 中等國語講座(三七) 金鳳姬

第一放送

▲午後零時五分(城)管絃樂 ▲同六時(東)不思議問答 ▲同六時二五分(東)講演 ▲同七時四〇分(東)小說 ▲同八時三〇(東)特輯講演

十五日(金)

▲午前六時 (東)라디오體操
▲同七時 宮城遙拜
▲同一〇時三〇分 氣象通報 料理製法『두릅떡』 日用品時勢
▲正午 (東)時報 오늘알아두실것
▲午後零時五分 輕音樂(레코-드)
▲同零時三〇分 뉴-스
▲同一時一五分 家庭時間『換節期와어린이中毒症』 李炳南
▲同四時 뉴-스 職業紹介

ハゲない 口紅

鮮麗한色調! 입술을거칠게안코 飮食에도絕對로 안번저서 終日美唇을 保全하는 近代嗜好의魅力의 六色!

各 八〇전 四〇전

クローバー (구로-바)

オチない 頰紅

연지와 잔가리업시 明朗潑刺한아름다운 빰이되여 化粧效果를 훨신노피는 近代色調의 十八色!

各 三五전 四〇전

東京·三葉商會·大阪

淋疾 …治療上의劃期的躍進

超短期內服療法遂に完成

內服藥으로서 렌도겐照射刺戟作用과 强力한化學的直接殺菌作用을併備한…… 世界最初의治淋特效藥『네오트리오린』의完成發賣에對하야

最近發見된 特殊한 化學物質파라아미노벤쫄-술폰아미드(NH_2<>SO_2NH_2)가 化膿性諸病菌, 特히 淋菌에對하여 顯著한 殺菌力을가지고잇는것은 世界各國의醫學者가 모두承認하는바이지만 그後의 臨床的應用의結果에依하면……

一、이卓越한 殺菌劑로써하드라도、單只殺菌作用만으로는、淋疾의徹底的根治는 不可能에가깝다는것。

一、食慾不振胃腸障碍等의副作用을併發하기쉬운것等의諸缺陷이發見되매이르러 그克服이야말로 治療界當面의課題인것을알게되엿다。『네오트리오린』은가장獨創的인着眼點에서이困難한問題의解決에巨大한一步를옴기여 世界最初의光輝잇는成功을 거두게된 新劑로서嚴密한臨床實驗의結果驚異的好成績을내고잇다。

即『네오트리오린』은前記한술폰아미드劑에다本研究部의發見인特殊한最新化學藥을配合하여 藥物相乘作用의原理에依하야 奏効를最高度로노피는同時에副作用의除去를圖謀한것으로

一、服用하면 몸이따뜻해지고、食慾이增進하여、렌도겐照射를바든때와가치 增血機能이刺戟되여서白血球가增加한다 따라서 生理的喰菌作用과排毒作用이顯著히旺盛히된다。

二、右의作用과함께즈루폰아미드의 直接的殺菌力이作用하므로效力은數倍로노파저서 이에비로서頑强한潛伏菌이徹底的으로掃蕩된다。

그리고本劑의用法은가장簡便—注射 洗滌을 全然不要、單只一日三回二—五錠의內服만으로足한것이다。幾多實驗例에徵하건대本藥의効果야말로 正히百發百中이며가장短期間에止痛·殺菌·消炎·排膿의諸効果를 거둘수잇는것이 明確하게되엿다。다시興味잇는 新發見은從來『尿中에淋絲가잇는동안은淋疾은治癒된것이아니다』라고알고잇섯지만이것은 過去의治療法뿐만에依하야말할수잇는眞理로本劑를服用할境遇에는『尿中에淋絲가存在하는境遇라도이미體內의淋菌은 全滅하고잇고再發의念慮가업다』라는 새로운事實이判明된것이어다。

그리고、所謂『婦人病』—白帶下、內膜炎等婦人科疾患은 모두 淋菌其他化膿菌의 짓인데 本劑의服用으로男子淋疾과同樣、가장簡易하게治療할수잇슴은勿論이다。

NEO TRIORIN G.E.GER.

ネオトリオリン『チエゲル』

適應症 淋疾(急性·亞急性·慢性) 婦人病·攝護腺炎·副睪丸炎·尿道炎·膀胱炎·橫痃·下疳·丹毒·敗血症·産褥熱·齒槽膿漏·蓄膿症……等

藥價 四〇錠 金五圓

全國著名藥店에有함。萬若品切인때는手苦스러우시나 左記에前金으로直接注文하시요。(送料不要)

文獻進呈 左記發賣元으로申込하시라

朝鮮代理店 釜山府辨天通り五三 大黑南海堂

仁川府 北島藥店

發賣元 チエゲル株式會社 東京市世田谷區玉川奧澤町一ノ三三九 振替口座東京一〇七四二四番